

平成27年度 当初予算(案)の概要

項 目	頁
I 予算の規模	1
II 平成27年度当初予算の概要	5
1 歳入の状況(一般会計)	5
2 歳出の状況(一般会計)	6
3 財政健全化への取組	7
4 一般財源の状況	9
◎ 資料	
○ 市税の状況	10
○ 自主財源と依存財源	11
○ 一般財源と特定財源	11
○ 地方消費税交付金(増収分)を財源とした社会保障経費	12
○ 歳出の性質別分類	13
○ 財政状況の推移	14
○ 市債残高の推移	15
○ 積立基金残高の推移	15
III 主要な取組	16
IV 新規・拡充事業	81
V 特別会計及び公営企業会計予算	92
1 特別会計	92
2 水道事業会計	93
3 下水道事業会計	94
4 交通事業会計	95
(参考) 公営企業会計予算前年度比較	96
◎ 資料	
○ 市債・企業債残高の状況	97

平成27年2月

宇 部 市

I 予算の規模

(単位:千円)

区 分	平成27年度	平成26年度	増 減 額	増 減 率
一般会計予算規模	62,950,676	67,536,397	△ 4,585,721	△ 6.8%
当初予算	62,700,000	66,030,000	△ 3,330,000	△ 5.0%
3月補正 [※]	250,676	1,506,397	△ 1,255,721	△ 83.4%

※当初予算と一体的に編成した国の経済対策に伴う平成26(25)年度3月補正予算措置分

国の補正予算(地方創生対策等)に伴い、平成26年度3月補正で措置するリーディングプロジェクト(総合戦略先行型事業等)予算と併せ、一般会計の予算規模は約629億5100万円で、過去最大となった平成26年度、大規模な経済対策のあった平成25年度に次ぐ規模となっています。

— 本市の財政事情と平成27年度予算編成 —

市財政の状況は、「行財政改革加速化プラン」の継続的な実践などにより、市債残高の減少や基金の増加など一定の改善はあるものの、平成25年度決算において、普通交付税の減少などにより、財政構造の弾力性を判断する経常収支比率が94.9%と高まり、また、超高齢社会到来による福祉関係経費の増加や人口の減少傾向を考慮すると、厳しい局面を迎えることが予想されています。

こうした中「第四次宇部市総合計画中期実行計画」の2年目となる平成27年度においては、国が最重要課題として位置づけている、地方が活力を取り戻し、人口減少を克服する「地方創生」に即し、6次産業化の推進、低炭素のまちづくり、また人口減少対策など市制100周年にむけて多様な主体と連携を深めながら進めてまいります。

これらの事業を展開していくにあたり、その効果の最大化を図るために、「行財政改革加速化プラン」の積極的な推進や経営資源を集中化することによって財源を確保し、平成26年度3月補正予算とあわせ一体的に編成しました。

これにより、単年度の予算規模は627億円となりました。これは、過去最大規模であった平成26年度からガス事業の清算や合併特例基金造成等の特殊要因を除くとほぼ同規模であり、積極的な予算確保に努めたところです。また一方では、市債残高は前年度を下回り、財政調整基金残高についても約27億円を留保して、財政の健全化にも留意したところです。

市の活力を呼び起こし、景気回復を実感できるまちづくりを展望して編成した積極的予算の執行を通して、「元気都市うべ」を実現してまいります。

<歳出の目的別分類>

(単位:千円)

款	平成27年度 ^{※1}		平成26年度 ^{※2}		比較	
	当初予算額	構成比	当初予算額	構成比	増減額	増減率
議会費	408,662	0.6%	376,844	0.6%	31,818	8.4%
総務費	7,620,931 (34,892)	12.1%	8,948,090	13.2%	△1,327,159	△14.8%
民生費	25,238,824 (2,720)	40.1%	25,758,455 (71,346)	38.1%	△519,631	△2.0%
衛生費	4,112,621 (12,487)	6.5%	3,834,617	5.7%	278,004	7.2%
農林水産業費	1,114,755 (1,875)	1.8%	950,427	1.4%	164,328	17.3%
商工費	1,695,704 (178,732)	2.7%	1,982,762	2.9%	△287,058	△14.5%
土木費	6,995,028 (12,000)	11.1%	8,360,657 (210,290)	12.4%	△1,365,629	△16.3%
消防費	2,009,451	3.2%	2,029,327	3.0%	△19,876	△1.0%
教育費	5,722,234 (7,970)	9.1%	6,707,494 (1,224,761)	9.9%	△985,260	△14.7%
災害復旧費			480	0.0%	△480	皆減
公債費	7,895,782	12.5%	8,444,884	12.5%	△549,102	△6.5%
元金	7,220,274	11.5%	7,664,175	11.3%	△443,901	△5.8%
利子	675,508	1.1%	780,709	1.2%	△105,201	△13.5%
諸支出金	36,684	0.1%	39,371	0.1%	△2,687	△6.8%
予備費	100,000	0.2%	102,989	0.2%	△2,989	△2.9%
計	62,950,676 (250,676)	100.0%	67,536,397 (1,506,397)	100.0%	△4,585,721	△6.8%

※1 国の経済対策に伴う平成26年度3月補正予算措置分(表中()内の金額で内数)を含む。

※2 国の経済対策に伴う平成25年度3月補正予算措置分(表中()内の金額で内数)を含む。

<歳出の性質別分類>

(単位:千円)

区 分		平成27年度 ^{※1}		平成26年度 ^{※2}		比 較	
		当初予算額	構 成 比	当初予算額	構 成 比	増減額	増減率
義務的経費	人件費	9,550,323 (4,766)	15.2%	9,184,579	13.6%	365,744	4.0%
	扶助費	16,493,451	26.2%	16,447,649	24.4%	45,802	0.3%
	公債費	7,895,782	12.5%	8,444,884	12.5%	△ 549,102	△6.5%
	小 計	33,939,556 (4,766)	53.9%	34,077,112	50.5%	△137,556	△0.4%
投資的経費	普通建設事業費	4,692,395 (10,500)	7.5%	7,292,779 (1,495,051)	10.8%	△ 2,600,384	△35.7%
	補助	2,939,438 (10,500)	4.7%	3,770,796 (531,082)	5.6%	△ 831,358	△22.0%
	単独	1,752,957	2.8%	3,521,983 (963,969)	5.2%	△ 1,769,026	△50.2%
	災害復旧事業費			480	0.0%	△ 480	皆減
	補助						
	単独			480	0.0%	△ 480	皆減
小 計	4,692,395 (10,500)	7.5%	7,293,259 (1,495,051)	10.8%	△ 2,600,864	△35.7%	
その他	物件費	6,908,596 (112,582)	11.0%	6,430,294	9.5%	478,302	7.4%
	維持補修費	501,904	0.8%	366,109	0.5%	135,795	37.1%
	補助費等	7,404,964 (122,828)	11.8%	7,990,453 (10,800)	11.8%	△ 585,489	△7.3%
	積立金	911,208	1.4%	2,896,239	4.3%	△ 1,985,031	△68.5%
	投資及び出資金						
	貸付金	924,318	1.5%	942,547	1.4%	△ 18,229	△1.9%
	繰出金	7,567,735	12.0%	7,437,395 (546)	11.0%	130,340	1.8%
	予備費	100,000	0.2%	102,989	0.2%	△ 2,989	△2.9%
小 計	24,318,725 (235,410)	38.6%	26,166,026 (11,346)	38.7%	△ 1,847,301	△7.1%	
合 計	62,950,676 (250,676)	100.0%	67,536,397 (1,506,397)	100.0%	△ 4,585,721	△6.8%	

※1 国の経済対策に伴う平成26年度3月補正予算措置分(表中()内の金額で内数)を含む。

※2 国の経済対策に伴う平成25年度3月補正予算措置分(表中()内の金額で内数)を含む。

<平成26年度3月補正予算 経済対策事業>

～地域住民生活等緊急支援のための交付金事業～

(単位：千円)

《参考》 国の総合戦略目標	宇部市地方創生先行型事業	事業費
各地域の人口動向や産業実態等を踏まえ、H27～H31年度の政策目標・施策を策定	■ 地方版総合戦略策定事業	10,000
	小 計	10,000
地方における安定した雇用を創出	■ まちなか商店リニューアル応援事業	3,000
	■ 地域商業課題解決ビジネス応援事業	3,000
	■ がんばるふるさと企業応援事業	3,000
	■ 中小企業ICT活用促進事業	3,000
	■ 6次産業化推進事業	18,832
	■ 赤間硯ブランド化推進事業	3,000
	■ 水産業担い手育成確保支援事業	1,875
	■ 地域エネルギーシステム推進事業	11,100
	■ 不採算バス路線乗降調査事業	7,000
	■ 中央町三丁目地区まち・ひと・しごと創出事業(構想策定)	5,500
	■ 中央町三丁目地区まち・ひと・しごと創出事業(建物リノベーション)	5,000
小 計	64,307	
地方への新しい人の流れをつくる	■ シティセールス推進事業	4,320
	■ フィルムコミッション活動事業	3,172
	■ 着地型観光推進事業	14,900
	■ 常盤公園活性化基本計画改定事業	1,500
	■ UBEビエンナーレ連携事業	2,700
	■ 総合アート推進事業	5,270
	■ うべの里アートフェスタ開催事業	3,000
	小 計	34,862
若い世代の結婚・出産・子育ての希望をかなえる	■ 子育て女性等再就職支援事業	3,000
	■ 子どもの居場所づくり推進事業	2,720
	■ ブックスタート事業	1,387
	小 計	7,107
時代に合った地域をつくり、安心な暮らしを守るとともに、地域と地域を連携する	■ がんばる地域支援事業	7,400
	小 計	7,400
地方創生先行型 合 計 ①		123,676
	地域消費喚起・生活支援型	事業費
地域の消費喚起に向けた地域の実情に応じた取り組みを支援する地域における消費喚起策やこれに直接効果を有する生活支援を実施	■ プレミアム付商品券発行事業	127,000
	小 計	127,000
地域消費喚起・生活支援型 合 計 ②		127,000
交付金事業費 合 計(①+②)		250,676

Ⅱ 平成27年度当初予算の概要

1 歳入の状況(一般会計)

【市税】 市民税が税制改正に伴う法人税割の減少などにより約8500万円の減、固定資産税が評価替え等により約2億4700万円の減となり、全体で、約4億2600万円の減(△1.8%)となっています。

【地方消費税交付金】 地方消費税率引上げ(消費税率換算で1%から1.7%<平年度化>)の影響により、5億8000万円の増(+29.7%)となっています。

【地方交付税】 国の地方財政対策等により、6億5000万円の増(+7.5%)となっています。

【国庫支出金】 がんばる地域交付金や臨時福祉給付金支給事業費補助金など国庫補助金の減等により、約10億円の減(△8.7%)となっています。

【県支出金】 国勢調査費委託金の皆増等により、約1億6700万円の増(+3.9%)となっています。

【繰入金】 ガス事業清算特別会計からの繰入金約9億8500万円の皆減等により、約7億2500万円の減(△28.7%)となっています。

【市債】 合併特例基金積立金の財源として発行する合併特例基金造成事業債が約11億3900万円の皆減、地方交付税の振り替えとして発行する臨時財政対策債が3億円の減、加えて、建設地方債が約9億9300万円の減となるなど、全体で、約24億3200万円の減(△33.8%)となっています。

(単位:千円)

款	平成27年度		平成26年度		比 較	
	当初予算額	構成比	当初予算額	構成比	増減額	増減率
市 税	23,367,917	37.3%	23,793,582	36.0%	△425,665	△1.8%
地 方 譲 与 税	486,733	0.8%	495,000	0.7%	△8,267	△1.7%
利 子 割 交 付 金	56,000	0.1%	74,000	0.1%	△18,000	△24.3%
配 当 割 交 付 金	120,000	0.2%	94,000	0.1%	26,000	27.7%
株式等譲渡所得割交付金	20,000	0.0%	10,000	0.0%	10,000	100.0%
地方消費税交付金	2,530,000	4.0%	1,950,000	3.0%	580,000	29.7%
ゴルフ場利用税交付金	14,000	0.0%	16,000	0.0%	△2,000	△12.5%
自動車取得税交付金	67,000	0.1%	68,000	0.1%	△1,000	△1.5%
地方特例交付金	69,000	0.1%	69,000	0.1%	0	0.0%
地方交付税	9,350,000	14.9%	8,700,000	13.2%	650,000	7.5%
交通安全対策特別交付金	28,000	0.0%	28,000	0.0%	0	0.0%
分担金及び負担金	666,696	1.1%	847,377	1.3%	△180,681	△21.3%
使用料及び手数料	1,766,818	2.8%	1,641,539	2.5%	125,279	7.6%
国庫支出金	10,491,835	16.7%	11,496,282	17.4%	△1,004,447	△8.7%
県支出金	4,457,802	7.1%	4,290,998	6.5%	166,804	3.9%
財産収入	321,082	0.5%	436,827	0.7%	△115,745	△26.5%
寄附金	38,050	0.1%	13,252	0.0%	24,798	187.1%
繰入金	1,798,100	2.9%	2,522,994	3.8%	△724,894	△28.7%
繰越金	100,000	0.2%	100,000	0.2%	0	0.0%
諸収入	2,190,367	3.5%	2,190,549	3.3%	△182	△0.0%
市 債	4,760,600	7.6%	7,192,600	10.9%	△2,432,000	△33.8%
計	62,700,000	100.0%	66,030,000	100.0%	△3,330,000	△5.0%

(参考)

普通交付税	8,850,000	14.1%	8,300,000	12.6%	550,000	6.6%
臨時財政対策債	2,750,000	4.4%	3,050,000	4.6%	△300,000	△9.8%
計	11,600,000	18.5%	11,350,000	17.2%	250,000	2.2%

2 歳出の状況(一般会計)

【総務費】 マイナンバー制度に対応する経費等が増となるものの、合併特例基金積立金の皆減や庁舎建設基金積立金の減等により、全体で、約13億6200万円の減(△15.2%)となっています。

【民生費】 子ども・子育て支援新制度の実施に伴う子育て関連経費や障害福祉費、介護保険事業会計繰出金等が増となるものの、臨時福祉給付金等事業経費が約7億5200万円の減、生活保護扶助費が約8600万円の減となるなど、全体で、約4億5100万円の減(△1.8%)となっています。

【衛生費】 予防接種経費が約1億1300万円の増、ごみ焼却施設整備事業費が約1億円の増となるなど、全体で、約2億6600万円の増(+6.9%)となっています。

【商工費】 工場設置奨励経費の約4億5900万円の減等により、約4億6600万円の減(△23.5%)となっています。

【土木費】 道路新設改良費が約4億5600万円の減、常盤公園整備事業費が約3億9900万円の減、西岐波団地建替事業費が約4億700万円の減となるなど、全体で、約11億6700万円の減(△14.3%)となっています。

【教育費】 学校給食施設整備事業費が約1億300万円の減となるものの、小・中学校施設整備事業費が約1億300万円の増、教育指導経費が約6000万円の増、コンピュータ教育推進経費が約3700万円の増、また、博物館施設整備事業費が約5000万円の増となるなど、全体で、約2億3200万円の増(+4.2%)となっています。

【公債費】 平成7、8年度発行の減税補てん債(約29億円発行)などの完済に伴う償還元金の減等により、約5億4900万円の減(△6.5%)となっています。

(単位:千円)

款	平成27年度		平成26年度		比較	
	当初予算額	構成比	当初予算額	構成比	増減額	増減率
議 会 費	408,662	0.7%	376,844	0.6%	31,818	8.4%
総 務 費	7,586,039	12.1%	8,948,090	13.6%	△1,362,051	△15.2%
民 生 費	25,236,104	40.2%	25,687,109	38.9%	△451,005	△1.8%
衛 生 費	4,100,134	6.5%	3,834,617	5.8%	265,517	6.9%
農 林 水 産 業 費	1,112,880	1.8%	950,427	1.4%	162,453	17.1%
商 工 費	1,516,972	2.4%	1,982,762	3.0%	△465,790	△23.5%
土 木 費	6,983,028	11.1%	8,150,367	12.3%	△1,167,339	△14.3%
消 防 費	2,009,451	3.2%	2,029,327	3.1%	△19,876	△1.0%
教 育 費	5,714,264	9.1%	5,482,733	8.3%	231,531	4.2%
災 害 復 旧 費			480	0.0%	△480	皆減
公 債 費	7,895,782	12.6%	8,444,884	12.8%	△549,102	△6.5%
元 金	7,220,274	11.5%	7,664,175	11.6%	△443,901	△5.8%
利 子	675,508	1.1%	780,709	1.2%	△105,201	△13.5%
諸 支 出 金	36,684	0.1%	39,371	0.1%	△2,687	△6.8%
予 備 費	100,000	0.2%	102,989	0.2%	△2,989	△2.9%
計	62,700,000	100.0%	66,030,000	100.0%	△3,330,000	△5.0%

3 財政健全化への取組

今後も厳しいと予想される財政状況の中、「元気都市うべ」実現のため、行財政改革を着実に推進し、持続性ある財政基盤の構築を図ります。

【行財政改革の着実な推進】

第二次行財政改革加速化プランの実践等による平成27年度予算への効果額は、以下のとおりです。

○ 人員体制の見直し等に伴う人件費の減少	約3億100万円
○ 事務事業の見直しに伴う物件費等の減少	約9000万円
○ 公債費の減少(一般会計分)	約5億4900万円
○ 未利用財産の売却促進等による財源確保	約1億9400万円
合計	約11億3400万円

<経常収支比率>

区 分	平成25年度	平成26年度 (見込)	平成27年度 (見込)
経常収支比率	94.9%	96.3%	95.6%

公債費の減等により経常経費が減少することに対し、普通交付税等の経常一般財源収入が増加することから、平成26年度見込値を0.7ポイント下回ると見込まれます。

<財政調整基金取崩額(繰入れ)>

(単位:百万円)

区 分	平成25年度	平成26年度	平成27年度
財政調整基金取崩額 (当初予算)	600	700	680

平成27年度は、工場設置奨励経費、マイナンバー制度に係るシステム改修など臨時的に発生した経費の財源を補填するため、取り崩し額を6億8000万円(対前年度比2000万円減)とし、平成27年度末の基金残高は約27億1800万円となる見込みです。

<市債残高の軽減>

平成27年度の市債発行額は、合併特例基金積立金の財源として発行する合併特例基金造成事業債の皆減や地方交付税の振り替えとして発行する臨時財政対策債の減に加え、道路新設改良費や常盤公園整備事業費等の減による建設地方債の減により、全体で、24億3200万円の減少となっています。

また、市債残高の状況については、平成27年度末残高は、約727億5900万円となり、前年度末残高からは、約24億5900万円減少する見込みです。また、単市返済分の構成割合についても、36.2%まで低下する見込みとなっています。

平成27年度市債発行見込額の内訳(一般会計)

(単位:千円)

区 分	平成27年度 当初予算	平成26年度 当初予算	比 較	
			増減額	増減率
建設地方債	1,991,000	2,984,200	△ 993,200	△ 33.3%
うち通常分	1,971,700	825,400	1,146,300	138.9%
うち合併特例債		2,149,400	△ 2,149,400	皆減
うち過疎債	19,300	9,400	9,900	105.3%
臨時財政対策債	2,750,000	3,050,000	△ 300,000	△ 9.8%
過疎債(ソフト分)	19,600	19,000	600	3.2%
合併特例債(基金造成分)		1,139,400	△ 1,139,400	皆減
計	4,760,600	7,192,600	△ 2,432,000	△ 33.8%

市債残高の状況(一般会計)

(単位:百万円)

区 分	現在高等	内 訳			
		交付税算入分	構 成 比	単市返済分	構 成 比
平成25年度末残高	73,828 (6,818)	44,575	60.4%	29,253 (6,818)	39.6%
平成26年度発行見込額	9,143	7,266	79.5%	1,877	20.5%
平成26年度元金償還見込額	7,753 (429)	4,529	58.4%	3,224 (429)	41.6%
平成26年度末残高見込 ①	75,218 (6,389)	47,312	62.9%	27,906 (6,389)	37.1%
平成27年度発行見込額	4,761	3,304	69.4%	1,457	30.6%
平成27年度元金償還見込額	7,220 (341)	4,207	58.3%	3,013 (341)	41.7%
平成27年度末残高見込 ②	72,759 (6,048)	46,409	63.8%	26,350 (6,048)	36.2%

※ 表中()内は、第三セクター等改革推進債の額で、内数

市債残高の減少額 ①－② 2,459 百万円

4 一般財源の状況

市税、地方譲与税、地方交付税等を合計した主な一般財源(地方財政計画上の一般財源)の額は、約388億5900万円で、前年度に比べ、約5億1100万円の増となっています。

これは、市税が約4億2600万円、臨時財政対策債が3億円の減となったものの、地方消費税率の引上げに伴う地方消費税交付金の増等により県税交付金等が5億9500万円、地方交付税が6億5000万円の増となったこと等によるものです。

なお、財政調整基金繰入金(取崩額)は、前年度に比べ2000万円の減とし、退職金基金繰入金(取崩額)は、退職手当の増等により、前年度に比べ約2億5100万円の増となっています。

また、歳出への一般財源充当額については、行財政改革加速化プランの実践等により公債費に対する額が大幅に減少するとともに、補助費等に対する額が、工場設置奨励経費の減等により減少しています。

一方、物件費に対する額は、予防接種経費や小学校教育指導経費などの増により、また、投資的経費に対する額は、合併特例債の発行期間が満了したこと等によりそれぞれ増加しています。

主な一般財源の状況

(単位:千円)

区 分	平成27年度	平成26年度	比 較
市税	23,367,917	23,793,582	△ 425,665
地方譲与税	486,733	495,000	△ 8,267
県税交付金等(地方消費税ほか)	2,835,000	2,240,000	595,000
地方特例交付金	69,000	69,000	0
地方交付税	9,350,000	8,700,000	650,000
臨時財政対策債	2,750,000	3,050,000	△ 300,000
計	38,858,650	38,347,582	511,068

(参考)

財政調整基金繰入金	680,000	700,000	△ 20,000
-----------	---------	---------	----------

主な基金の状況

(単位:千円)

区 分	平成26年度末 現在高見込	平成27年度 積立額	平成27年度 取崩額	平成27年度末 現在高見込
財政調整基金	3,342,747	55,720	680,000	2,718,467
減債基金	472,127	66,191	66,000	472,318
退職金基金	736,672	633,380	888,977	481,075

(参考)

庁舎建設基金	3,161,419	102,224	0	3,263,643
--------	-----------	---------	---	-----------

歳出への一般財源の充当状況

(単位:千円)

区 分	平成27年度		平成26年度		比 較		
	当初予算額	構成比	当初予算額	構成比	増減額	増減率	
義務的経費	人件費	8,011,937	20.0%	7,900,725	19.9%	111,212	1.4%
	扶助費	4,717,708	11.8%	4,671,964	11.8%	45,744	1.0%
	公債費	7,421,405	18.5%	7,942,559	20.0%	△ 521,154	△ 6.6%
繰出金	6,541,308	16.3%	6,454,288	16.3%	87,020	1.3%	
小計	26,692,358	66.7%	26,969,536	68.0%	△ 277,178	△ 1.0%	
投資的経費	1,104,543	2.8%	701,880	1.8%	402,663	57.4%	
補助	補助	204,905	0.5%	251,563	0.6%	△ 46,658	△ 18.5%
	単独	899,638	2.2%	450,317	1.1%	449,321	99.8%
物件費	4,816,578	12.0%	4,438,045	11.2%	378,533	8.5%	
補助費等	6,040,484	15.1%	6,410,764	16.2%	△ 370,280	△ 5.8%	
その他	1,356,007	3.4%	1,127,520	2.8%	228,487	20.3%	
小計	13,317,612	33.3%	12,678,209	32.0%	639,403	5.0%	
一般財源 合計	40,009,970	100.0%	39,647,745	100.0%	362,225	0.9%	

○ 市税の状況

(単位:千円)

内 訳	平成27年度		平成26年度		比 較	
	当初予算額	構 成 比	当初予算額	構 成 比	増 減 額	増 減 率
市民税	10,094,587	43.2%	10,179,288	42.8%	△ 84,701	△0.8%
個人	8,240,627	35.3%	8,275,420	34.8%	△ 34,793	△0.4%
法人	1,853,960	7.9%	1,903,868	8.0%	△ 49,908	△2.6%
固定資産税	10,201,834	43.7%	10,449,333	43.9%	△ 247,499	△2.4%
土地	2,819,011	12.1%	2,910,829	12.2%	△ 91,818	△3.2%
家屋	4,434,579	19.0%	4,580,143	19.2%	△ 145,564	△3.2%
償却資産	2,709,244	11.6%	2,721,361	11.4%	△ 12,117	△0.4%
交付金	239,000	1.0%	237,000	1.0%	2,000	0.8%
軽自動車税	361,686	1.5%	349,999	1.5%	11,687	3.3%
市たばこ税	1,125,674	4.8%	1,179,944	5.0%	△ 54,270	△4.6%
入湯税	866	0.0%	957	0.0%	△ 91	△9.5%
都市計画税	1,583,270	6.8%	1,634,061	6.9%	△ 50,791	△3.1%
計	23,367,917	100.0%	23,793,582	100.0%	△ 425,665	△1.8%

○ 自主財源と依存財源

(単位:千円)

区分	平成27年度		平成26年度		比較		
	当初予算額	構成比	当初予算額	構成比	増減額	増減率	
自主財源	市税	23,367,917	37.3%	23,793,582	36.0%	△ 425,665	△1.8%
	繰入金	1,798,100	2.9%	2,522,994	3.8%	△ 724,894	△28.7%
	その他	5,083,013	8.1%	5,229,544	7.9%	△ 146,531	△2.8%
	小計	30,249,030	48.2%	31,546,120	47.8%	△ 1,297,090	△4.1%
依存財源	地方交付税	9,350,000	14.9%	8,700,000	13.2%	650,000	7.5%
	国県支出金	14,949,637	23.8%	15,787,280	23.9%	△ 837,643	△5.3%
	市債	4,760,600	7.6%	7,192,600	10.9%	△ 2,432,000	△33.8%
	その他	3,390,733	5.4%	2,804,000	4.2%	586,733	20.9%
	小計	32,450,970	51.8%	34,483,880	52.2%	△ 2,032,910	△5.9%
合計	62,700,000	100.0%	66,030,000	100.0%	△ 3,330,000	△5.0%	

○ 一般財源と特定財源

(単位:千円)

区分	平成27年度		平成26年度		比較		
	当初予算額	構成比	当初予算額	構成比	増減額	増減率	
一般財源	市税	23,367,917	37.3%	23,793,582	36.0%	△ 425,665	△1.8%
	地方交付税	9,350,000	14.9%	8,700,000	13.2%	650,000	7.5%
	臨時財政対策債	2,750,000	4.4%	3,050,000	4.6%	△ 300,000	△9.8%
	その他	4,542,053	7.2%	4,104,163	6.2%	437,890	10.7%
	小計	40,009,970	63.8%	39,647,745	60.0%	362,225	0.9%
特定財源	国県支出金	14,949,637	23.8%	15,785,429	23.9%	△ 835,792	△5.3%
	市債	2,010,600	3.2%	4,142,600	6.3%	△ 2,132,000	△51.5%
	その他	5,729,793	9.1%	6,454,226	9.8%	△ 724,433	△11.2%
	小計	22,690,030	36.2%	26,382,255	40.0%	△ 3,692,225	△14.0%
合計	62,700,000	100.0%	66,030,000	100.0%	△ 3,330,000	△5.0%	

○ 地方消費税交付金(増収分)を財源とした社会保障経費

資料

<説明>

消費税率8%への引き上げに伴う地方消費税交付金の増収分については、社会保障経費の財源とし、その充当状況について予算の説明資料等において明らかにすることとされましたので、以下のとおり明示します。

地方消費税交付金 予算額 2,530百万円 <うち増収分^{※1}> 1,042百万円

(単位:千円)

事業等		事業費 ^{※2}	一般財源 ()は、交付金充当額
医療・保健衛生	乳幼児医療扶助経費	218,032	114,689
	子ども医療扶助経費	40,893	40,630
	ひとり親家庭医療扶助経費	104,888	48,850
	重度心身障害者医療扶助経費	912,411	364,238
	乳児健康診査経費	23,235	23,235
	1歳6か月児健康診査経費	9,634	9,634
	3歳児健康診査経費	9,694	9,694
	妊婦健康診査経費	144,294	144,294
	予防接種経費	586,776	534,734
	妊娠・出産・育児切れ目のないサポート事業経費	13,730	2,218
	がん予防推進経費	169,876	144,369
小 計	2,233,463	1,436,585 (595,856)	
介護・高齢者福祉	在宅老人援護経費	4,747	4,747
	緊急通報システム運営経費	6,830	6,825
	老人福祉施設運営経費	223,823	198,026
	地域包括ケア事業経費	20,628	20,628
	高齢者バス優待乗車助成経費	186,459	186,459
	介護保険事業低所得者保険料軽減事業経費	36,974	9,245
	小 計	479,461	425,930 (176,664)
子ども・子育て	小学校関係学校給食費等扶助経費	117,976	117,687
	中学校関係学校給食費等扶助経費	101,002	100,073
	サポート教員等配置経費	55,416	55,416
	発達障害児等支援事業	1,014	1,014
	学童保育推進経費	218,937	80,259
	私立幼稚園事業補助経費	48,263	17,807
	認定子ども園事業経費(多子世帯保育料軽減対策を含む)	77,611	20,334
	地域型保育事業経費(多子世帯保育料軽減対策を含む)	132,173	33,538
	多子世帯保育料軽減事業	32,900	16,450
	保育料軽減による影響額		76,809
小 計	785,292	519,387 (215,428)	
障害者福祉	障害者バス優待乗車助成経費	39,370	39,370
	配食サービス等障害者援護経費	32,643	31,893
	障害者相談支援経費	38,327	32,297
	障害者就労ワークステーション設置運営経費	9,182	9,182
	発達障害等相談センター運営事業経費	17,974	17,574
	小 計	137,496	130,316 (54,052)
合 計	3,635,712	2,512,218 (1,042,000)	

※1 地方消費税交付金(増収分)は、地方消費税交付金の平成27年度予算額の17分の7に相当する額

※2 事業費は、事務費及び人件費(サービス提供に直接従事しない職員分)を除外しています。

○ 歳出の性質別分類

(単位:千円)

区 分	平成27年度		平成26年度		比 較		
	当初予算額	構 成 比	当初予算額	構 成 比	増減額	増減率	
義務的経費	人件費	9,545,557	15.2%	9,184,579	13.9%	360,978	3.9%
	扶助費	16,493,451	26.3%	16,447,649	24.9%	45,802	0.3%
	公債費	7,895,782	12.6%	8,444,884	12.8%	△ 549,102	△6.5%
	小 計	33,934,790	54.1%	34,077,112	51.6%	△142,322	△0.4%
投資的経費	普通建設事業費	4,681,895	7.5%	5,797,728	8.8%	△ 1,115,833	△19.2%
	補助	2,928,938	4.7%	3,239,714	4.9%	△ 310,776	△9.6%
	単独	1,752,957	2.8%	2,558,014	3.9%	△ 805,057	△31.5%
	災害復旧事業費			480	0.0%	△ 480	皆減
	補助						
	単独			480	0.0%	△ 480	皆減
小 計	4,681,895	7.5%	5,798,208	8.8%	△ 1,116,313	△19.3%	
その他	物件費	6,796,014	10.8%	6,430,294	9.7%	365,720	5.7%
	維持補修費	501,904	0.8%	366,109	0.6%	135,795	37.1%
	補助費等	7,282,136	11.6%	7,979,653	12.1%	△ 697,517	△8.7%
	積立金	911,208	1.5%	2,896,239	4.4%	△ 1,985,031	△68.5%
	投資及び出資金						
	貸付金	924,318	1.5%	942,547	1.4%	△ 18,229	△1.9%
	繰出金	7,567,735	12.1%	7,436,849	11.3%	130,886	1.8%
	予備費	100,000	0.2%	102,989	0.2%	△ 2,989	△2.9%
小 計	24,083,315	38.4%	26,154,680	39.6%	△ 2,071,365	△7.9%	
合 計	62,700,000	100.0%	66,030,000	100.0%	△ 3,330,000	△5.0%	

○ 財政状況の推移

予算規模の推移

(単位:百万円)

年度	20年度	21年度	22年度	23年度	24年度	25年度	26年度	27年度
予算規模	58,800	59,610	60,600	61,400	62,090	63,755 (2,325)	67,536 (1,506)	62,951 (251)
増減率	△0.1%	1.4%	1.7%	1.3%	1.1%	2.7%	5.9%	△6.8%

(注) ()は、国の経済対策に伴う前年度3月補正予算措置分で内数

市税の推移(当初予算)

(単位:百万円)

年度	20年度	21年度	22年度	23年度	24年度	25年度	26年度	27年度
予算額	26,076	25,255	24,234	23,750	23,747	23,579	23,794	23,368
増減率	0.1%	△3.1%	△4.0%	△2.0%	△0.0%	△0.7%	0.9%	△1.8%

市債の推移(当初予算)

(単位:百万円)

年度	20年度	21年度	22年度	23年度	24年度	25年度	26年度	27年度
予算額	4,678	5,480	5,459	4,862	5,949	6,972 (1,265)	8,384 (1,191)	4,761
市債依存度	8.0%	9.2%	9.0%	7.9%	9.6%	10.9%	12.4%	7.6%

(注) ()は、国の経済対策に伴う前年度3月補正予算措置分で内数

市債依存度は、市債の予算規模に対する割合

公債費(款別)の推移(当初予算)

(単位:百万円)

年度	20年度	21年度	22年度	23年度	24年度	25年度	26年度	27年度
予算額	9,154	9,721	8,861	8,772	8,583	8,540	8,445	7,896
増減率	5.2%	6.2%	△8.8%	△1.0%	△2.1%	△0.5%	△1.1%	△6.5%

市債残高の推移

(単位:百万円)

年度	20年度	21年度	22年度	23年度	24年度	25年度	26年度	27年度
市債残高	76,940	74,274	72,675	70,082	68,176	73,828 (6,818)	75,218 (6,389)	72,759 (6,048)
増減率	△0.1%	△3.5%	△2.2%	△3.6%	△2.7%	8.3%	1.9%	△3.3%

(注) 26年度・27年度は見込数値

()は、土地開発公社解散に伴う、第三セクター等改革推進債(3セク債)で内数

積立基金残高の推移

(単位:百万円)

年度	20年度	21年度	22年度	23年度	24年度	25年度	26年度	27年度
基金残高	6,368	5,739	6,466	7,114	7,019	8,769	11,605	10,757
増減率	△2.5%	△9.9%	12.7%	10.0%	△1.3%	24.9%	32.3%	△7.3%

(注) 26年度・27年度は見込数値

○ 市債残高の推移（H26,27年度は見込数値）

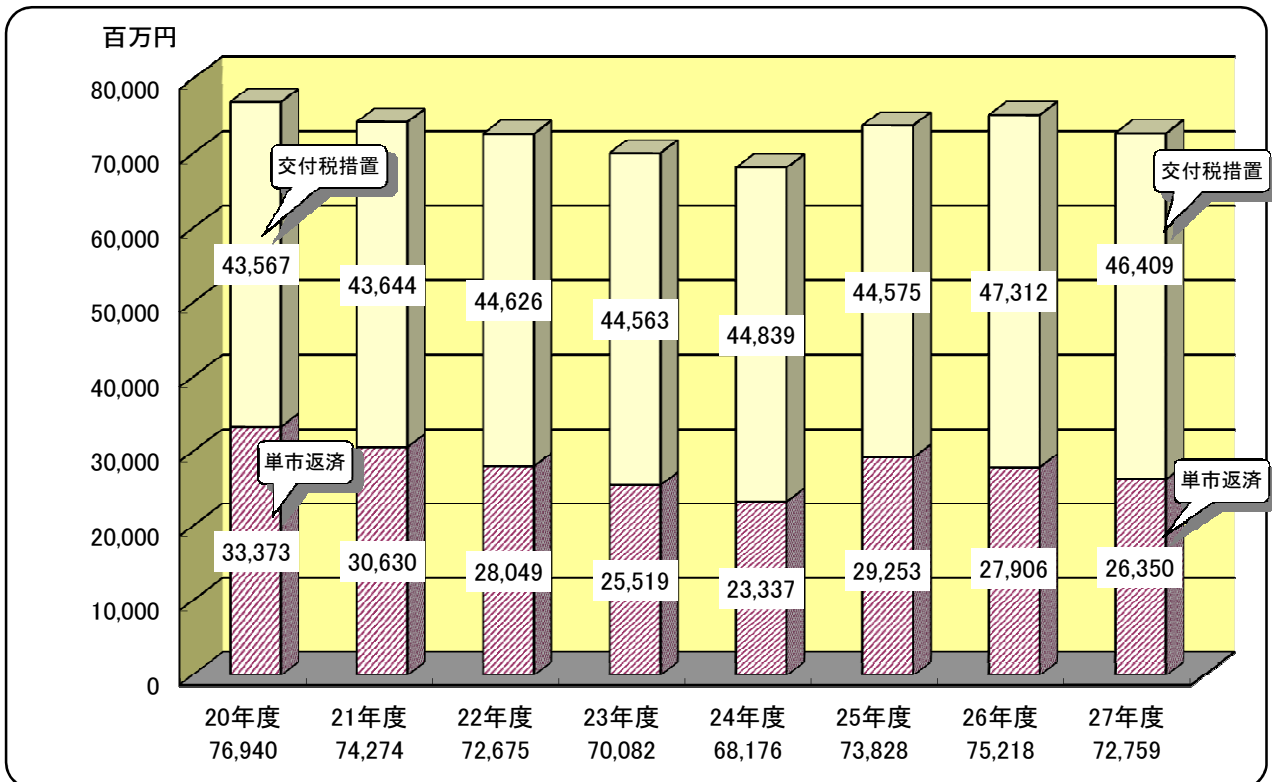

○ 積立基金残高の推移（H26,27年度は見込数値）

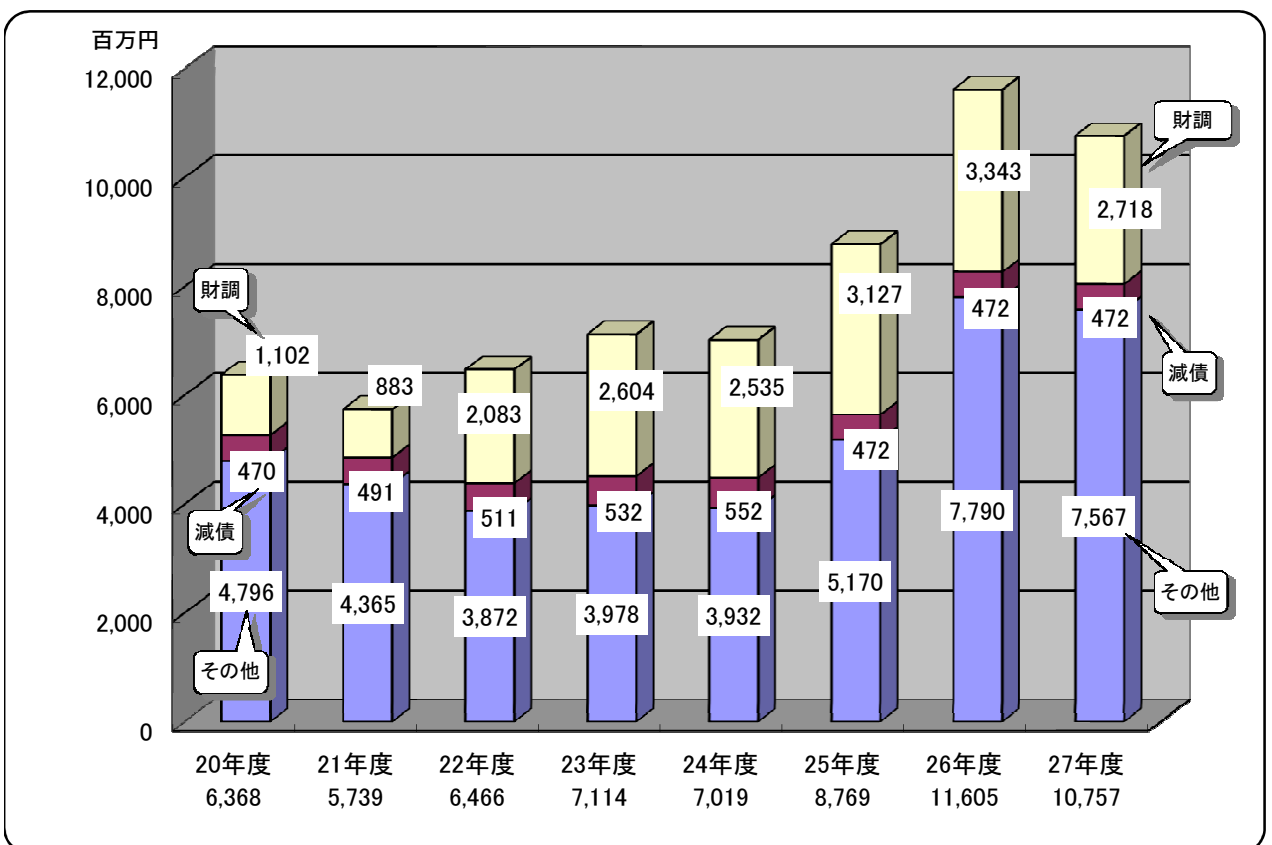

Ⅲ 主要な取組

地方が成長する活力を取り戻し、人口減少を克服するため、国は「まち・ひと・しごと創生総合戦略」を策定しました。

平成27年度は「第四次宇部市総合計画中期実行計画」の2年目にあたりますが、中期実行計画の取組と地方創生に関連する施策を融合し、一体的に進めていくため、本市における地方創生(まち・ひと・しごと創生)の好循環を支える主要な取組を以下にまとめました。

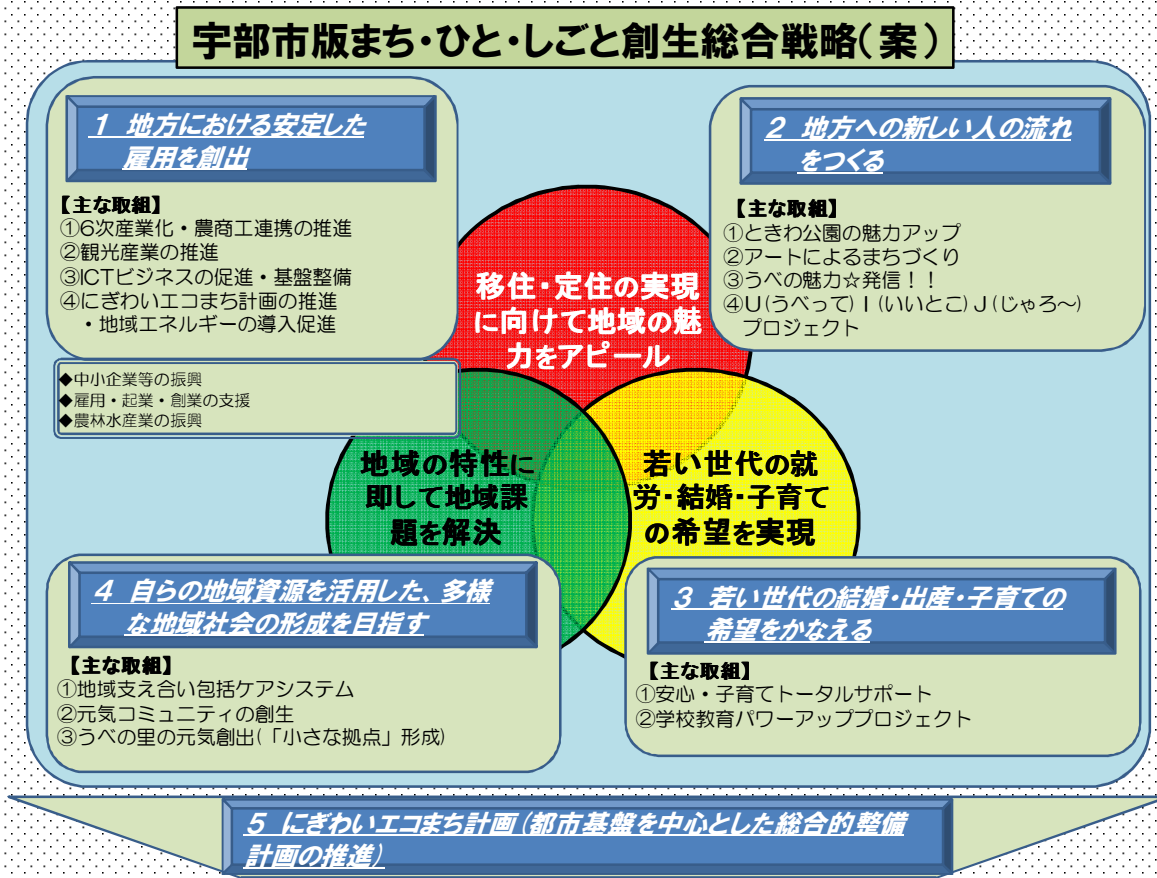

1 地方における安定した雇用を創出

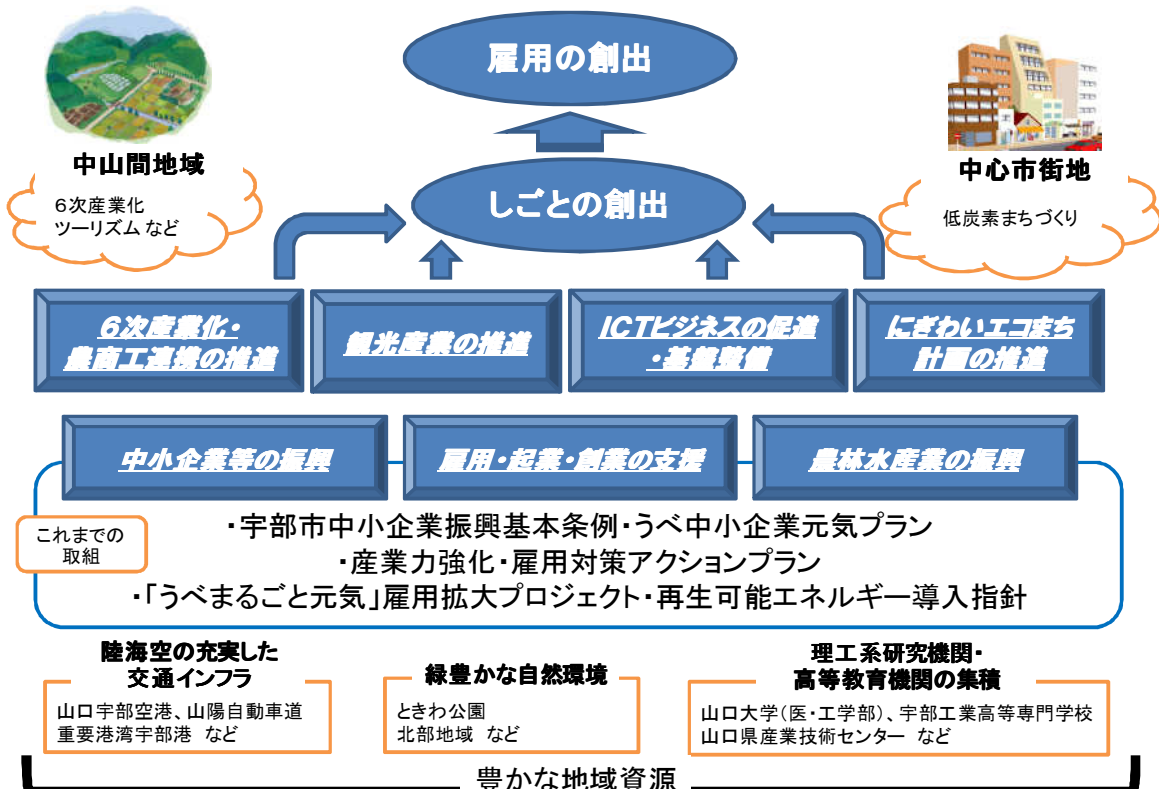

2 地方への新しい人の流れをつくる

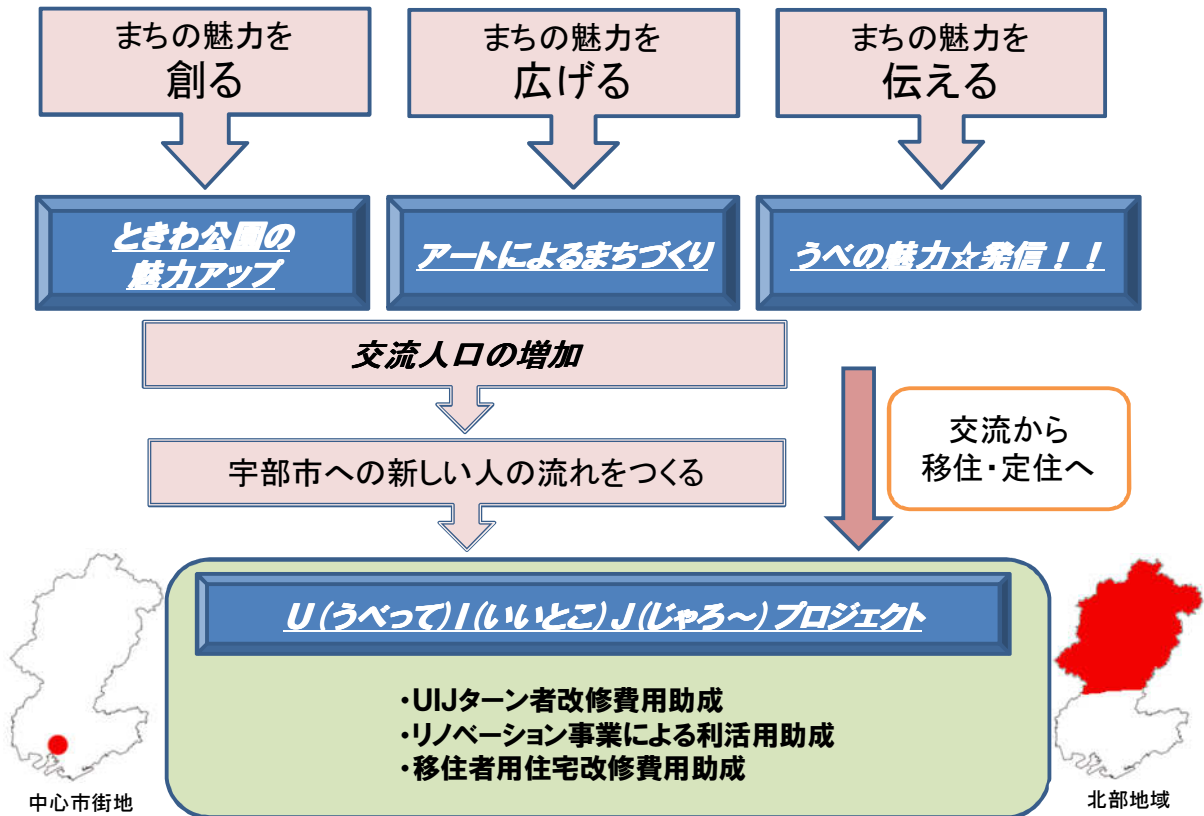

3 若い世代の結婚・出産・子育ての希望をかなえる

若い世代への“しごと”の創造

- ・求職者と中小企業の雇用のマッチング
- ・就労を希望する子育て中の女性を対象に再就職等の支援 など

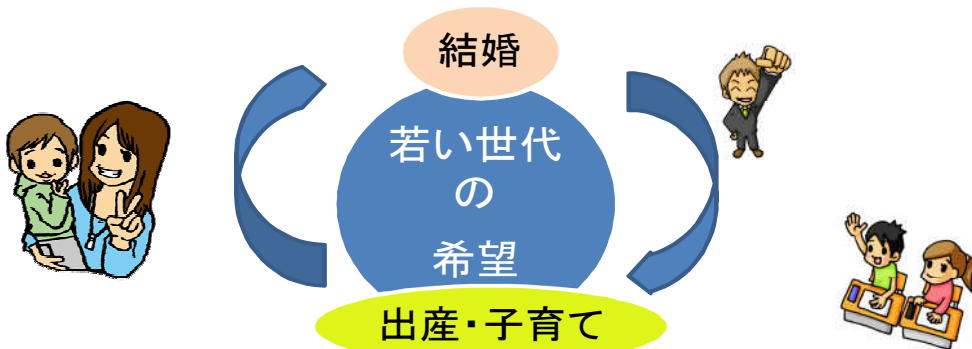

安心・子育てトータルサポート

- ・学童保育の充実
 - ・病児・病後児保育の実施
 - ・子どもにかかる医療費の扶助
 - ・多子世帯への保育料の軽減
 - ・子どもの居場所づくりの推進
 - ・ブックスタート
- など

学校教育パワーアッププロジェクト

- ・学力向上の推進
 - ・ICT活用による学校教育
 - ・学校図書館等支援員の配置
 - ・コミュニティ・スクールの促進
 - ・英語教育の支援
 - ・伝統文化の推進
- など

4 自らの地域資源を活用した、多様な地域社会の形成を目指す

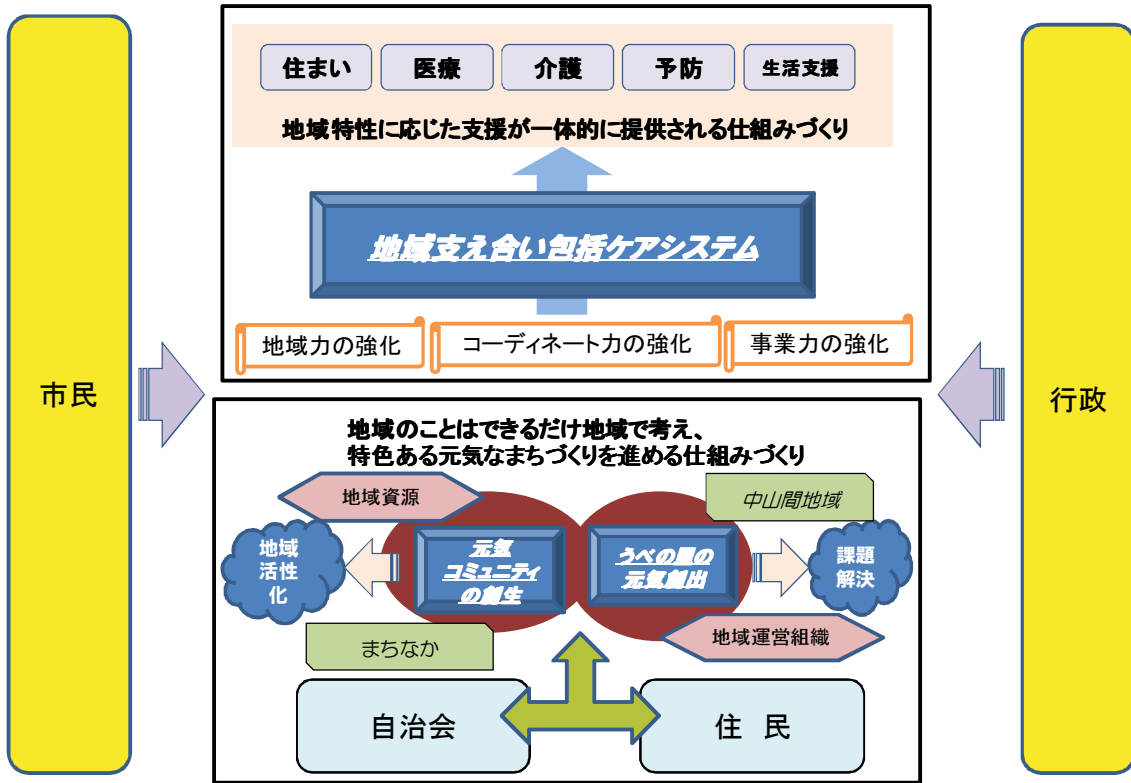

5 にぎわいエコまち計画 (都市基盤を中心とした総合的整備計画の推進)

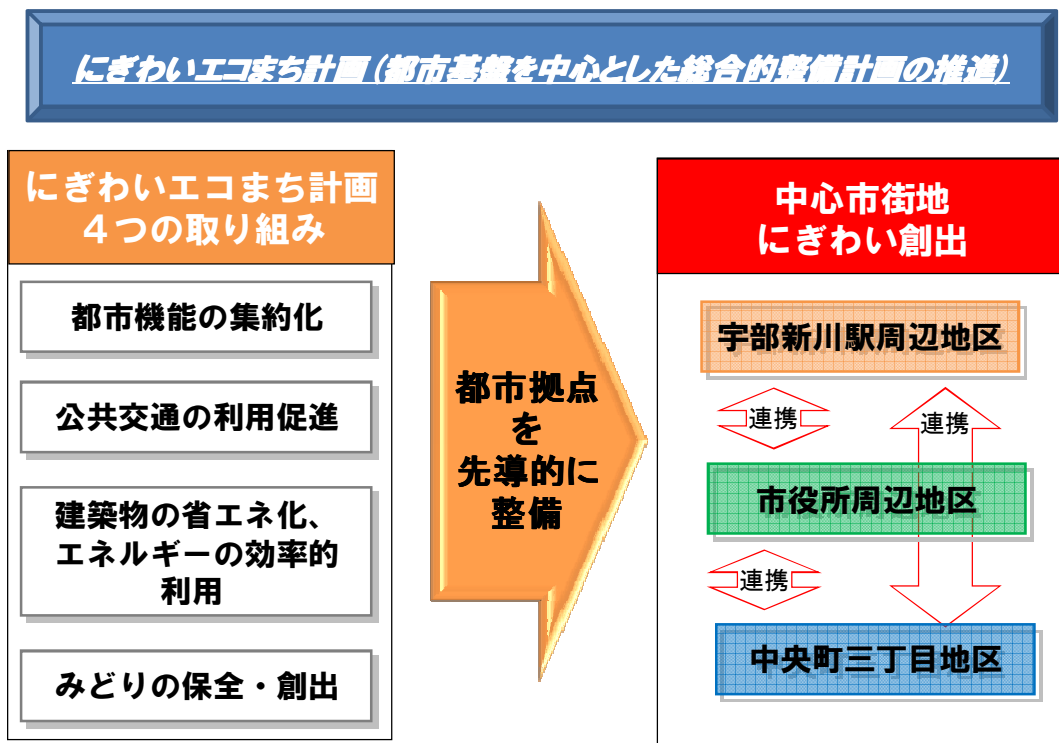

1-① 6次産業化・農商工連携の推進

29,324千円

農商工連携ブランドの推進		予算額	7,492千円
6次産業化・農商工連携の推進	【3月補正】	予算額	18,832千円
赤間硯ブランド化の推進	【3月補正】	予算額	3,000千円

【産業振興部】

- 「うべ元気ブランド」認証制度のブラッシュアップを行い、認証製品の認知度の向上を図るとともに、宇部産品の販路拡大業務の一部を公募により実施します。
- 宇部市雇用創造協議会の後継組織として、（仮称）うべまるごと元気ネットワークを組織し、6次産業化及び農商工連携を推進します。
- 伝統的工芸品である赤間硯の商品力強化・販路開拓等を実施し、赤間硯のブランド化を推進します。

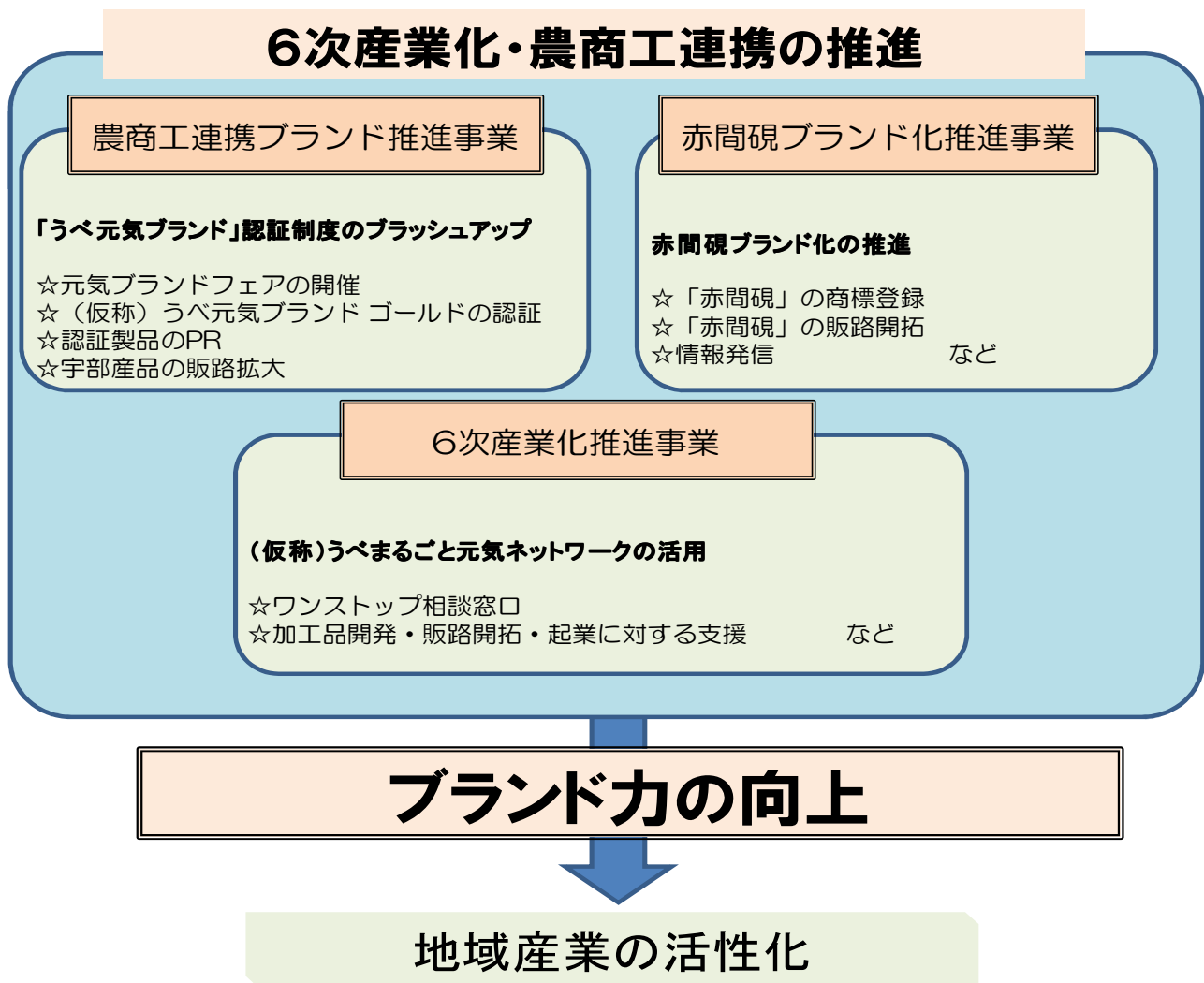

1-② 観光産業の推進

71,996千円

着地型観光の推進	【3月補正】 予算額	14,900千円
空港活用観光・ビジネス交流の推進	予算額	890千円
観光情報の発信	予算額	1,752千円
観光関連団体との連携推進	予算額	2,164千円
中心市街地まつり行事の開催	予算額	25,550千円
観光コンベンション創出誘致の促進	予算額	25,440千円
産業観光の推進	予算額	1,000千円
		【産業振興部】
スタディツアーの推進	予算額	300千円
		【市民環境部】

○（仮称）うべまるごと元気ネットワークを組織し、官民が一体となって国内外からの交流人口の増加のため、着地型観光や観光まちづくりの推進に取り組むとともに、インバウンド客を対象とした様々な整備を実施します。

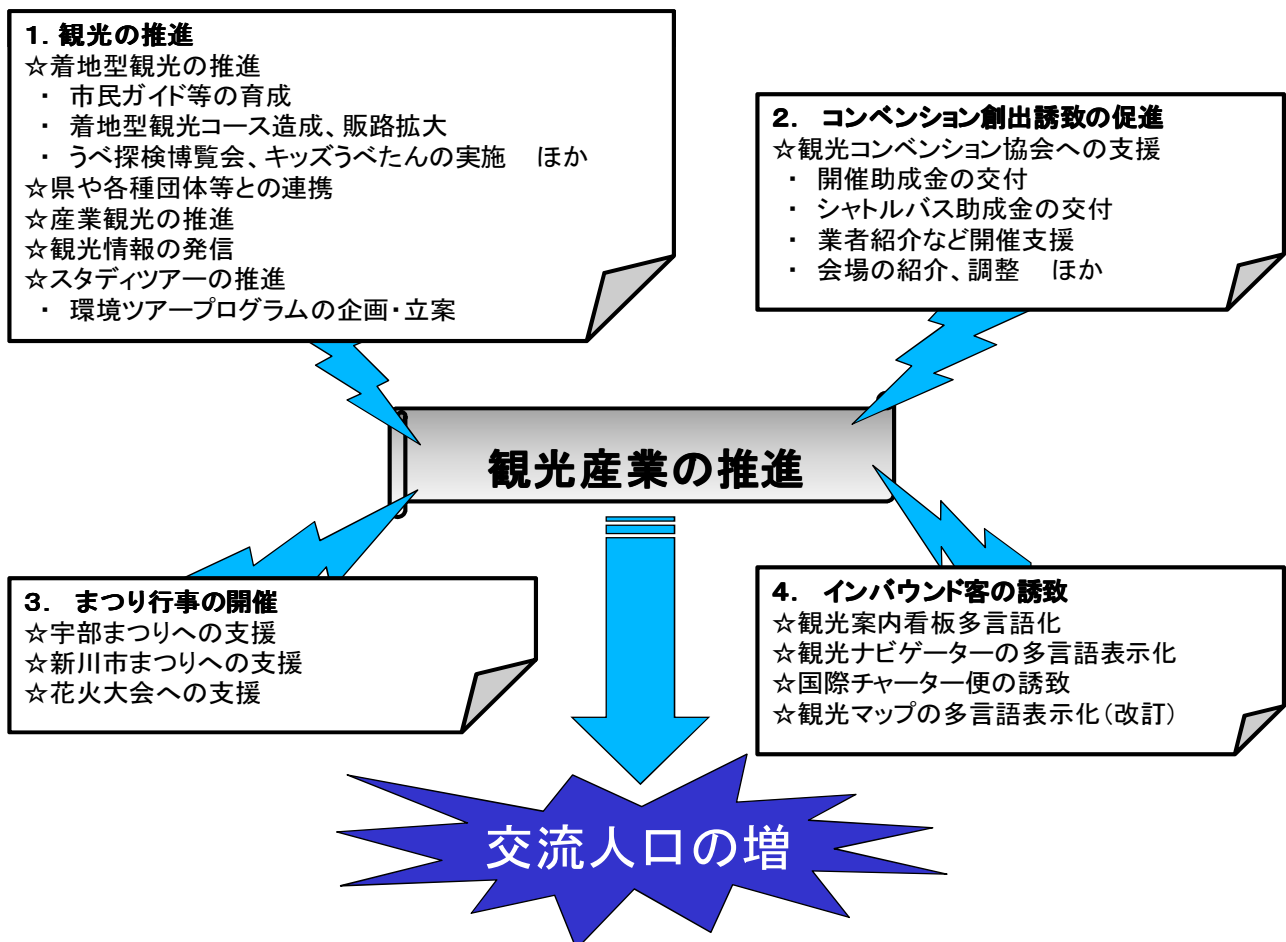

1-③ ICTビジネスの促進・基盤整備

355,966千円

マイナンバー制度への対応	予算額	242,733千円
証明書のコンビニ交付準備作業の実施	予算額	3,561千円
ICT活用による学校教育(タブレット端末の活用等)	予算額	91,562千円
Wi-Fi環境の整備	予算額	8,572千円
画像通報システムの導入	予算額	972千円
タブレット端末の活用	予算額	1,438千円
オープンデータの活用推進	予算額	2,376千円
中小企業のICT活用促進	【3月補正】 予算額	3,000千円
観光情報の発信【再掲】	予算額	1,752千円

【総合政策部 ほか】

- 社会保障・税番号制度（マイナンバー制度）に対応するため、住民基本台帳や市税・国民健康保険・福祉分野等の行政事務を行う情報システムの改修を行います。
- コンビニエンスストアにおける住民票等発行（コンビニ交付）の事前準備を行います。
- タブレット端末の活用による学校教育の充実を図ります。
- 広聴・防災などの各分野における情報通信機器等の有効活用やオープンデータの利活用などを行います。
- 中小・小規模企業においてICTの活用促進による経営効率化を支援します。

これらICT基盤の整備を図ることにより、ICTビジネスの創出につなげていきます。

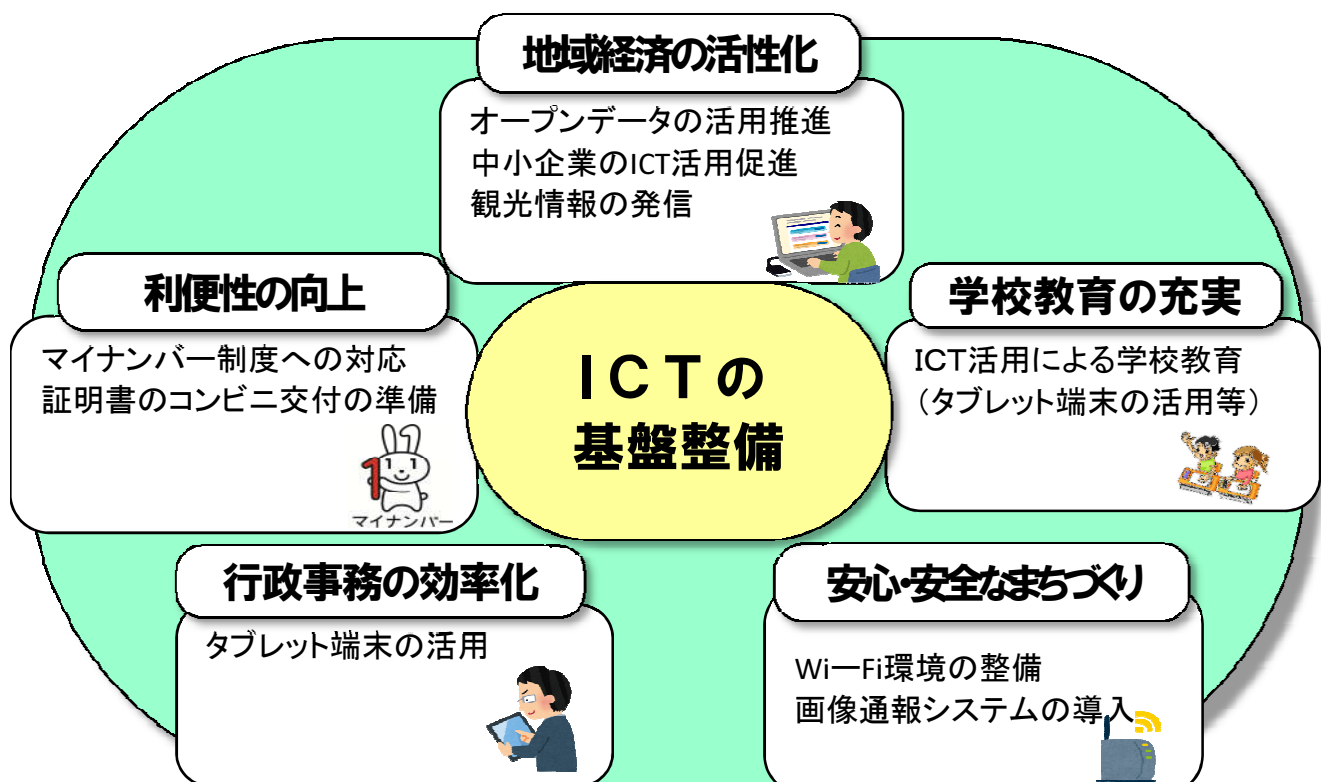

1-④ にぎわいエコまち計画の推進

51,611千円

地域エネルギーシステムの実証	【3月補正】	予算額	11,100千円
再生可能エネルギー導入の促進		予算額	2,034千円
			【市民環境部】
地域公共交通網形成計画の策定		予算額	15,058千円
不採算バス路線の乗降調査	【3月補正】	予算額	7,000千円
			【総合政策部】
立地適正化計画の策定		予算額	11,419千円
中央町三丁目地区建物リノベーション等費用の助成	【3月補正】	予算額	5,000千円
中心市街地建築促進助成金事業		予算額	ゼロ予算
			【土木建築部】

- 再生可能エネルギーの導入による持続可能なまちづくりを進めます。
- 多極ネットワーク型コンパクトシティの実現に向けて、福祉・医療・商業等の都市機能や住居を誘導する区域を設定する立地適正化計画を策定します。

多極ネットワーク型コンパクトシティのイメージ

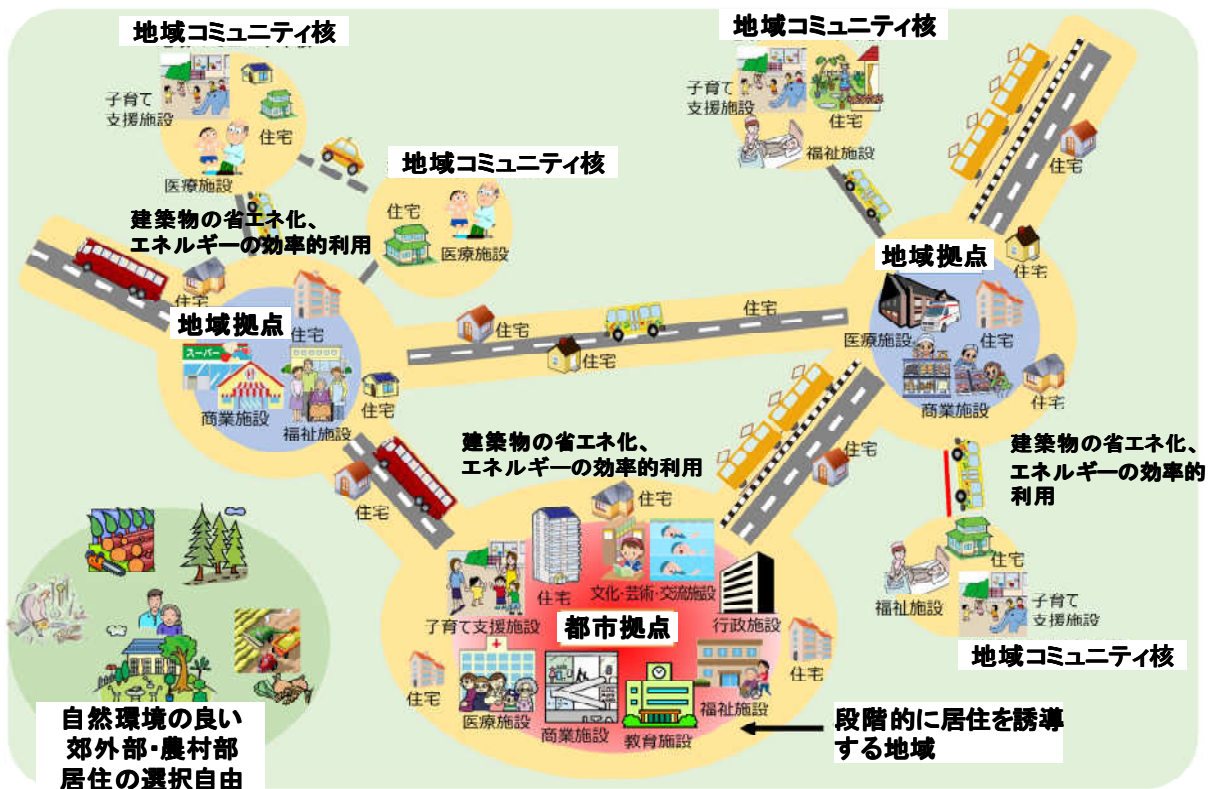

1-⑤ 中小企業等の振興

941,665千円

プレミアム付商品券の発行	【3月補正】	予算額	127,000千円
がんばるふるさと企業の応援	【3月補正】	予算額	3,000千円
中小企業のICT活用促進【再掲】	【3月補正】	予算額	3,000千円
まちなか商店リニューアルの応援	【3月補正】	予算額	3,000千円
地域商業課題解決ビジネスの応援	【3月補正】	予算額	3,000千円
メイド・イン・ウベ新商品モニターの支援		予算額	1,200千円
元気な商店街づくりの推進		予算額	4,500千円
ものづくり人材の育成支援		予算額	600千円
宇部市事業資金融資		予算額	796,365千円

【産業振興部】

- 宇部市中小企業振興基本条例を改正し、中小企業・小規模企業が、多様な主体と連携・協力して、創業や新たな事業展開、人材の育成等に取り組み、地域経済の重要な担い手として発展するよう支援します。

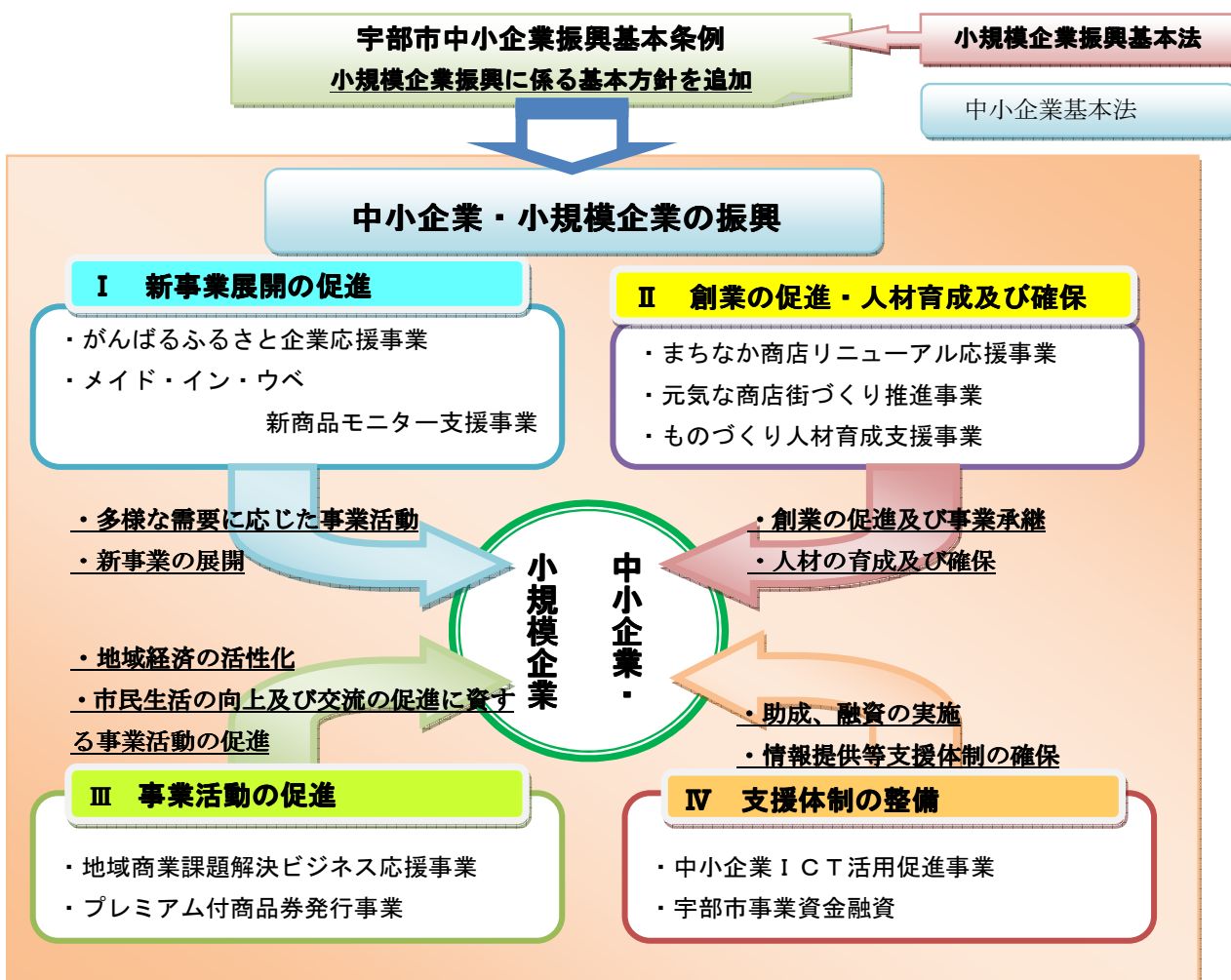

1-⑥ 雇用・起業・創業の支援

160,153千円

事業所設置の奨励措置	予算額	133,445千円
宇部市イノベーション大賞	予算額	98千円
女性の創業支援	予算額	1,000千円
ふるさと起業家の支援	予算額	8,000千円
うべ起業サポートネットワーク	予算額	750千円
女性や特定創業支援事業修了者への開業資金融資の優遇	予算額	ゼロ予算
中小企業の人材マッチング	予算額	11,860千円
小規模事業者の人材確保支援	予算額	1,000千円
就職応援プロジェクト	予算額	1,000千円
子育て女性等再就職支援	【3月補正】 予算額	3,000千円

【産業振興部】

- 宇部市イノベーション大賞をリニューアルするとともに、引き続き、トップセールスをはじめとした企業訪問の実施など、産業団地への誘致活動を積極的に展開します。
- うべ起業サポートネットワークを活用し、起業予定者等に対し創業支援事業計画に基づく創業支援を行うとともに、ふるさと起業家支援金を増額し創業の促進を図ります。また、女性の活躍促進を図るため、女性創業セミナーを開催します。
- 「UBEはたらこBASE」を発展・継続させ、企業と求職者の双方からアプローチできるような仕組みづくりを行うとともに、小規模事業者の人材確保支援事業、若者や女性の就職応援プロジェクト事業、さらには子育て女性等再就職支援事業を実施し、より効果的なマッチングを促進します。

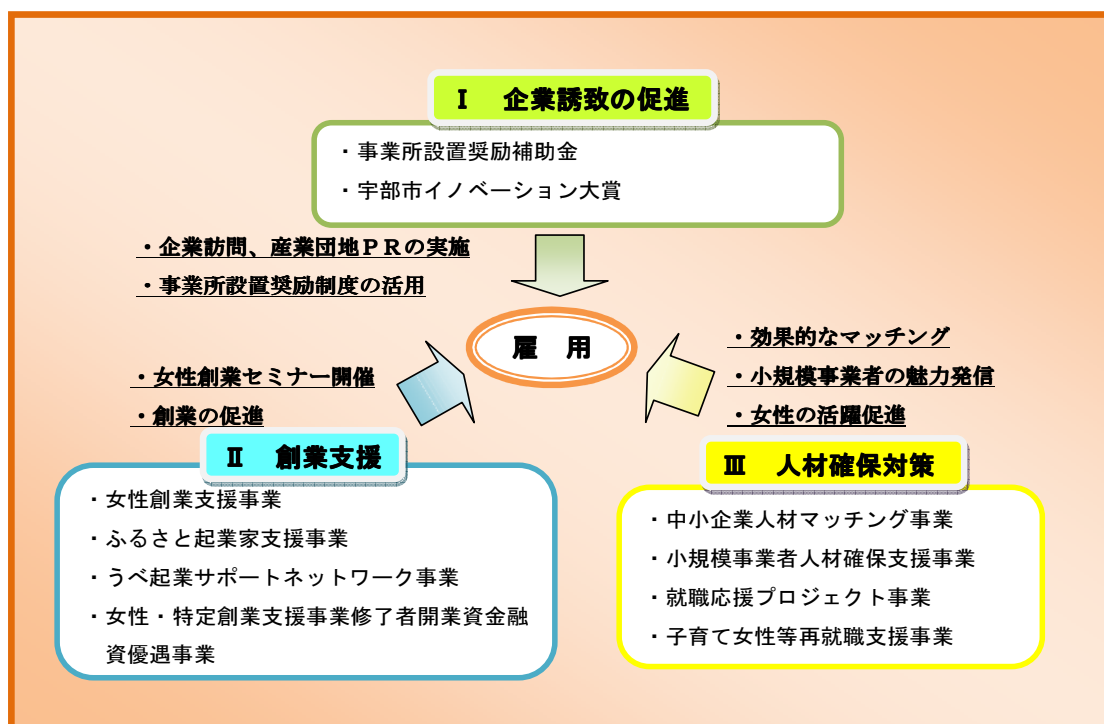

1-⑦ 農林水産業の振興

200,075千円

農業担い手育成確保の支援	予算額	21,022千円
林業担い手育成の支援	予算額	360千円
農業参入企業育成の支援	予算額	3,000千円
耕作放棄地対策の推進	予算額	1,200千円
有害鳥獣被害の防止	予算額	9,824千円
水産業担い手育成確保の支援	予算額	3,000千円
水産業担い手育成確保の支援	【3月補正】 予算額	1,875千円
漁港・漁場施設の整備	予算額	87,751千円
漁業資源対策の支援	予算額	9,793千円
水産物販路拡大の支援	予算額	62,250千円

【産業振興部】

- 農林業の振興を図るため、新規就農者の育成、集落営農法人の設立や企業の農業参入を推進するなど担い手を確保するとともに、農地の利用集積、耕作放棄地の解消、有害鳥獣被害防止対策及び地産地消外商の推進などに取り組みます。
- 水産業の振興を図るため、水産物直売等施設の整備、水産物の販路拡大、水産業の担い手育成確保及び漁業資源の維持増殖に取り組むとともに、漁港・漁場施設の整備などに取り組みます。

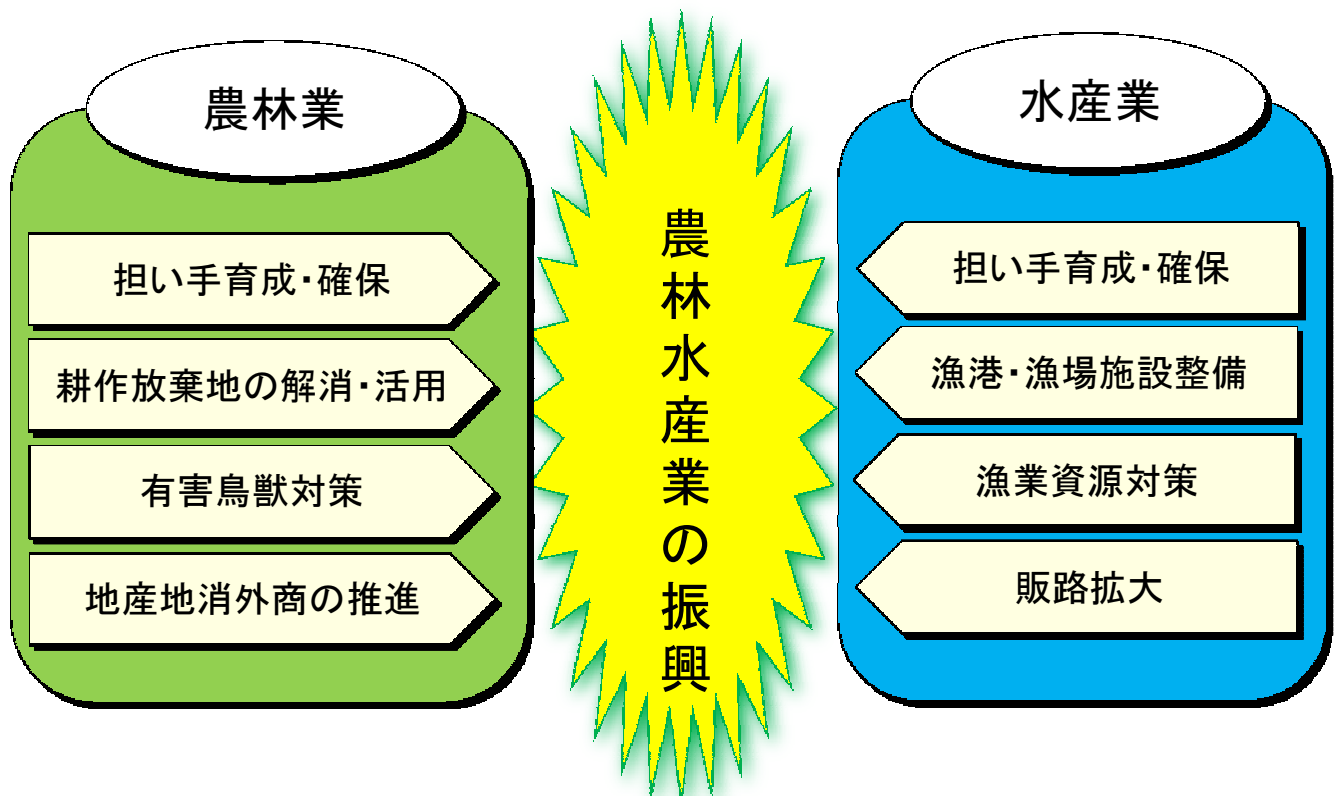

2-① ときわ公園の魅力アップ

549,547千円

ときわ公園ブランドの推進		予算額	26,963千円
動物園リニューアルの推進		予算額	22,282千円
ときわ公園施設の整備		予算額	390,021千円
UBEビエンナーレ(現代日本彫刻展)の開催		予算額	51,111千円
ときわミュージアム(温室)の整備		予算額	49,700千円
常盤公園活性化基本計画の改定	【3月補正】	予算額	1,500千円
瀬戸内国際芸術祭等との連携	【3月補正】	予算額	2,700千円
UBEビエンナーレ関連イベントの総合アート化	【3月補正】	予算額	5,270千円

【公園整備局】

- イベント等の充実やときわ動物園のグランドオープンなど、全国に向けて強かに情報発信し、ときわ公園のブランド化を図ります。
- 現在飼育している霊長類（サル）を中心に、動物がそれぞれの生息地の環境で、本来の行動を発揮することのできる生息環境展示を行います。
- ときわミュージアム（温室）の見直しに伴う中庭の整備等を行います。
- UBEビエンナーレの開催を核とした総合アートイベント化を図ります。

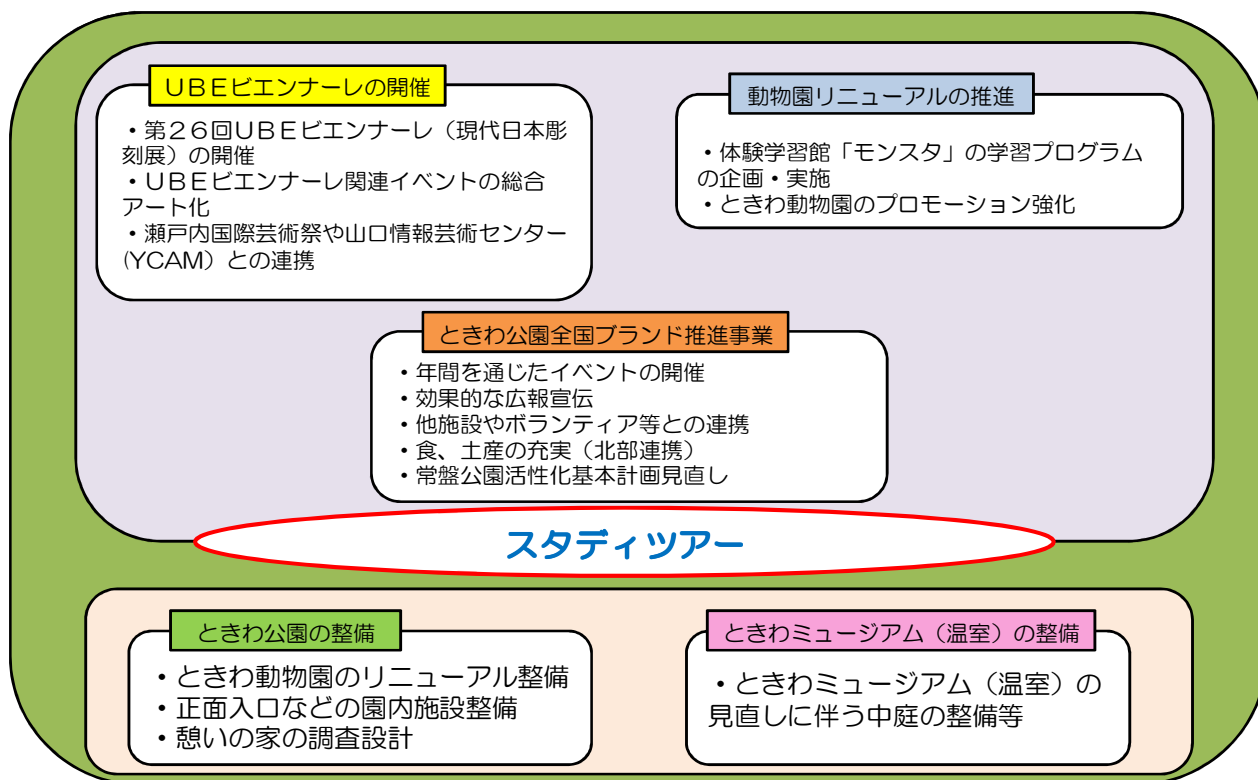

2-② アートによるまちづくり

65,930千円

まちなかアート・フェスタの開催	予算額	2,500千円	【土木建築部】
UBEビエンナーレ(現代日本彫刻展)の開催【再掲】	予算額	51,111千円	
瀬戸内国際芸術祭等との連携【再掲】	【3月補正】 予算額	2,700千円	
UBEビエンナーレ関連イベントの総合アート化【再掲】	【3月補正】 予算額	5,270千円	【公園整備局】
うべの里アートフェスタの開催	【3月補正】 予算額	3,000千円	【北部総合支所】
芸術祭の活性化	予算額	849千円	
宇部市文化創造財団との協働	予算額	500千円	【総合政策部】

○ UBEビエンナーレを核として宇部市芸術祭などと融合した総合アートイベントを開催します。

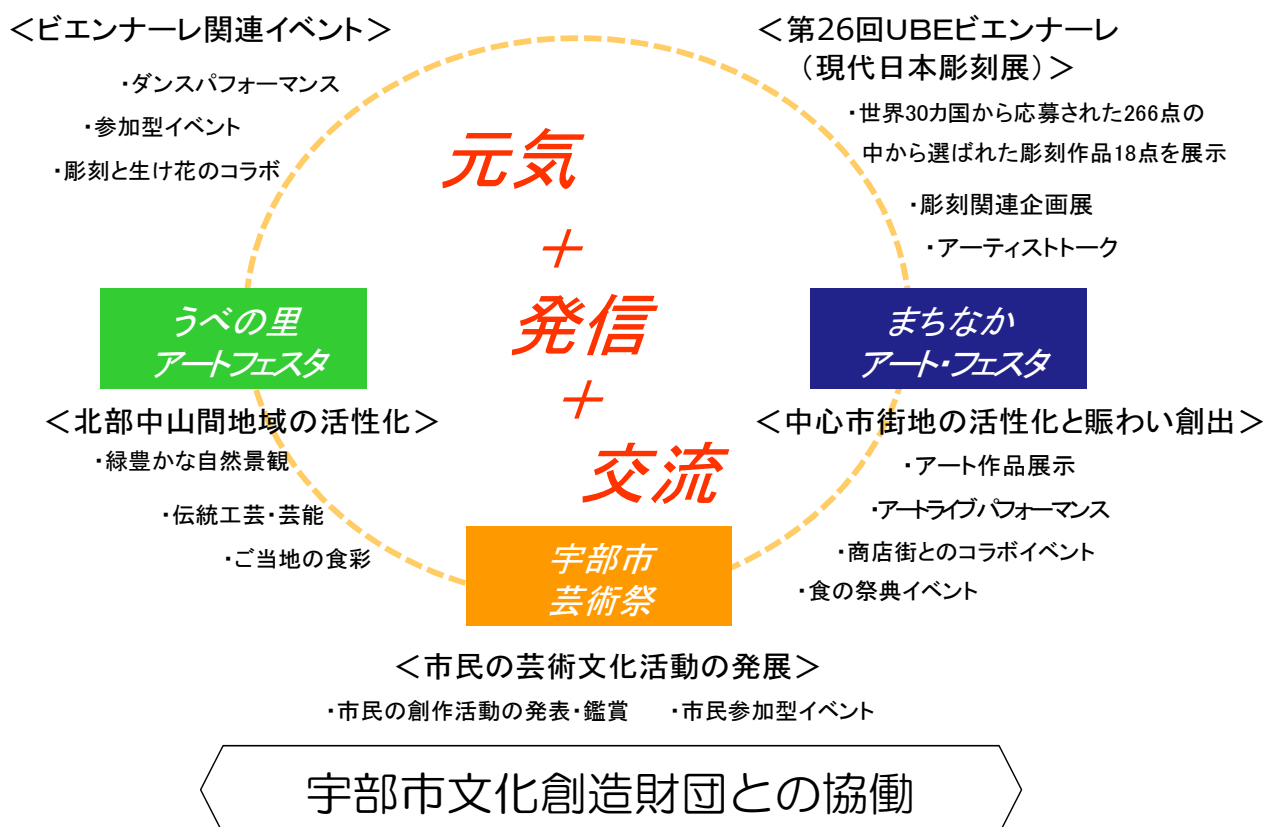

2-③ うべの魅力☆発信！！

26,463千円

シティセールスの推進		予算額	18,971千円
シティセールスの推進	【3月補正】	予算額	4,320千円
フィルムコミッション活動の推進	【3月補正】	予算額	3,172千円

【広報・シティセールス部】

○市の住み良さと魅力を発信するシティセールス活動を効果的に実施します。

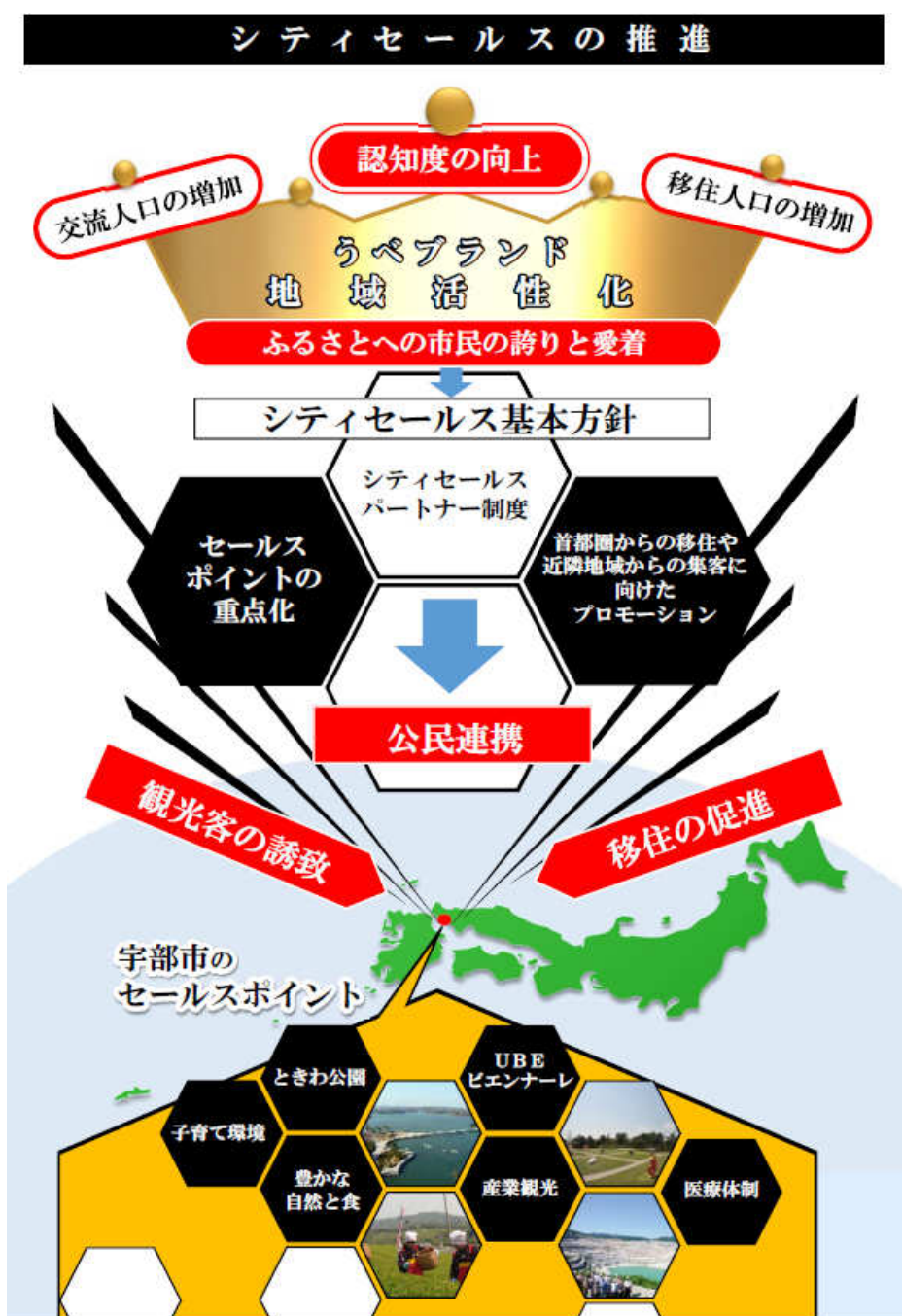

2-④ U(うべって)I(いいとこ)J(じゃろ～)プロジェクト 22,773千円

UIJターンの促進	予算額	14,712千円
空き家対策の推進	予算額	1,061千円
		【総合政策部】
中央町三丁目地区建物リノベーション等費用の助成【再掲】	【3月補正】 予算額	5,000千円
		【土木建築部】
移住者用住宅改修費用の助成	予算額	2,000千円
おいでませ！うべ移住・定住サポートセンターの運営	予算額	ゼロ予算
		【北部総合支所】

- 人口減少対策とまちの活性化を目指し、市の情報発信やUIJターンの促進、都市部からの人材の移住・定住に取り組みます。
- 民間の取引による空き家の利活用促進を基本としながら、良質なストックの掘り起こしとニーズの把握に努めるとともに、中山間地域の空き家対策・移住促進、商業・中心市街地活性化など特定政策目的に関する事業を推進します。

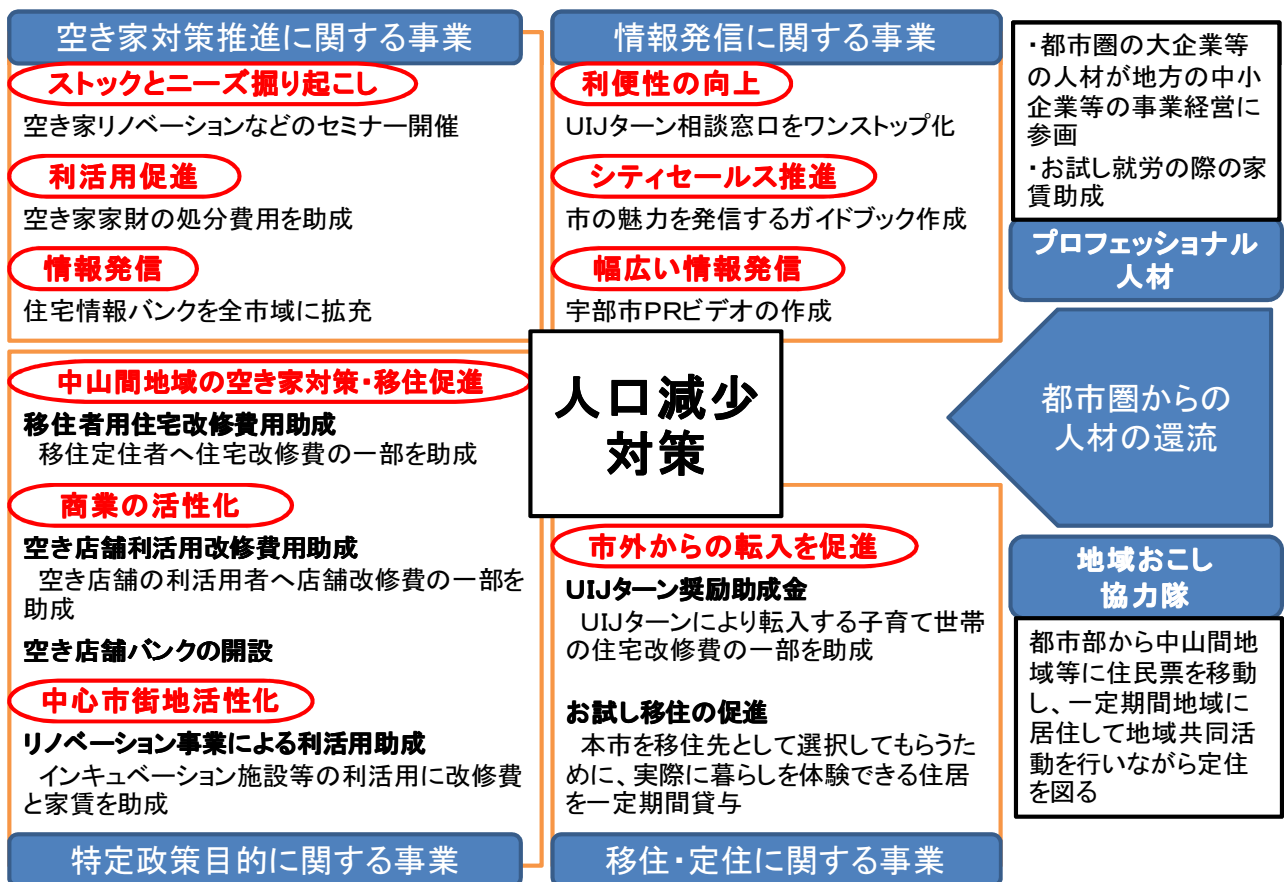

3-① 安心・子育てトータルサポート

1,089,364千円

学童保育の充実	予算額	236,086千円
病児・病後児保育の実施	予算額	98,467千円
認定こども園の推進	予算額	73,891千円
地域型保育事業の推進	予算額	130,197千円
子どもにかかる医療費の扶助	予算額	402,388千円
法定外予防接種費用の助成	予算額	21,250千円
子どもの居場所づくりの推進	【3月補正】 予算額	2,720千円
ブックスタート	【3月補正】 予算額	1,387千円
妊娠出産の包括支援	予算額	4,573千円
子育て女性等再就職支援【再掲】	【3月補正】 予算額	3,000千円
多子世帯等への総合的な保育料の軽減	予算額	115,405千円
		【健康福祉部】
		【産業振興部】
		【教育委員会】

○ 人口減少対策と子育てしやすいまちづくりを推進するために、子育て家庭に対して、子育てと仕事の両立支援（保育）、経済的な負担軽減、子育てしやすい環境の整備等の総合的な支援に取り組みます。

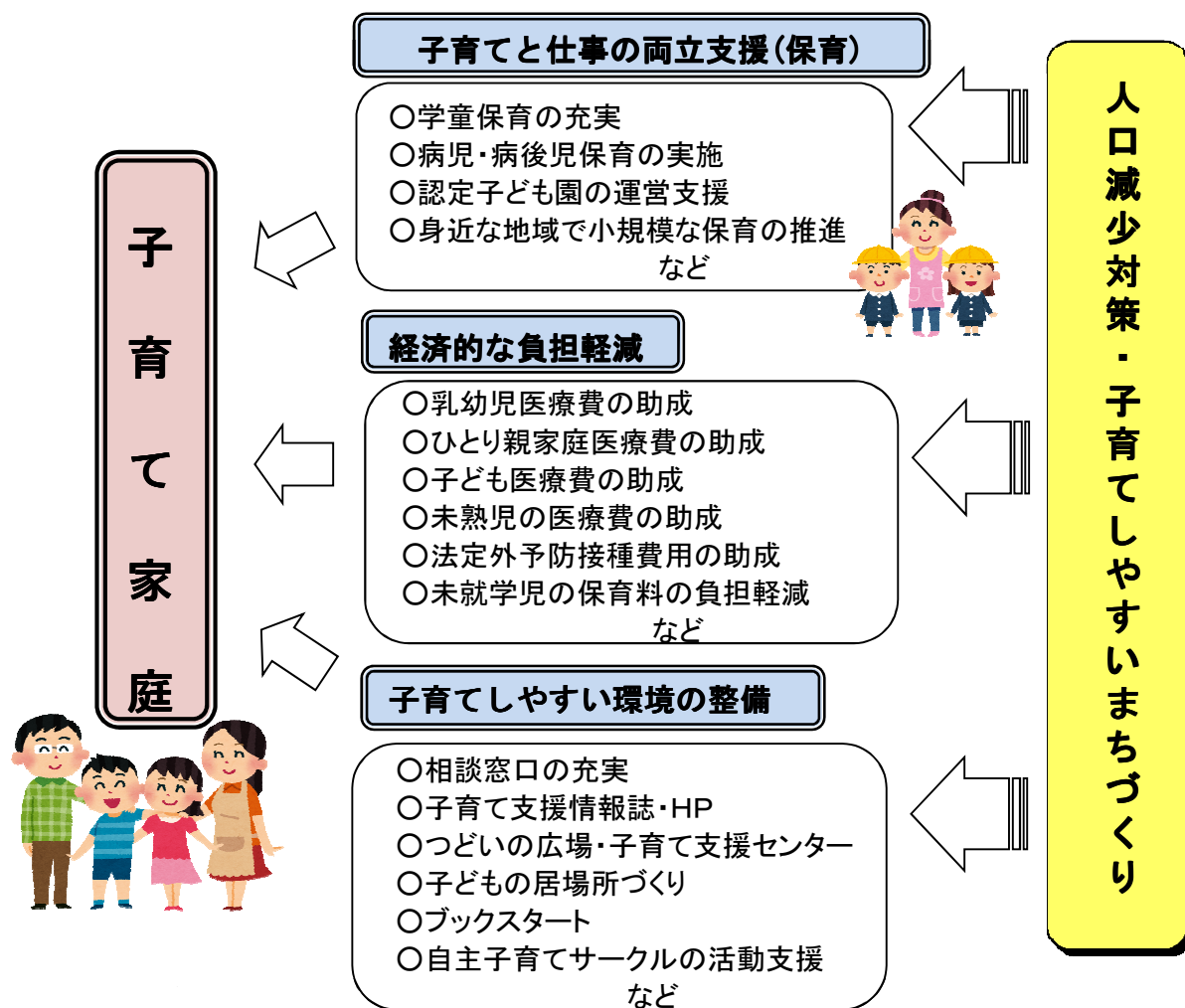

3-② 学校教育パワーアッププロジェクト

166,390千円

学力向上の推進	予算額	7,729千円
ICT活用による学校教育(タブレット端末の活用等)【再掲】	予算額	91,562千円
学校図書館等支援員の配置	予算額	22,993千円
学校安心支援活動の推進	予算額	30,575千円
コミュニティ・スクールの促進	予算額	940千円
うべ協育ネットの推進	予算額	608千円
英語教育の支援	予算額	10,621千円
伝統文化の推進	予算額	1,362千円

【教育委員会】

- 「学び育ちあう学校づくり」を推進し、学力向上を図ります。
- 全小中学校に学校図書館等支援員を配置し、読書に関する環境や指導の充実を図り、子どもの読書活動を推進します。
- こころと学びの支援員、学校安心支援スーパーバイザー(臨床心理士)、スクールカウンセラー、スクールソーシャルワーカーを配置し、児童生徒、保護者及び学校からの相談に応じるとともに、状況に応じた支援を実施します。
- コミュニティ・スクールごとの創意工夫を活かした特色ある活動を促進します。

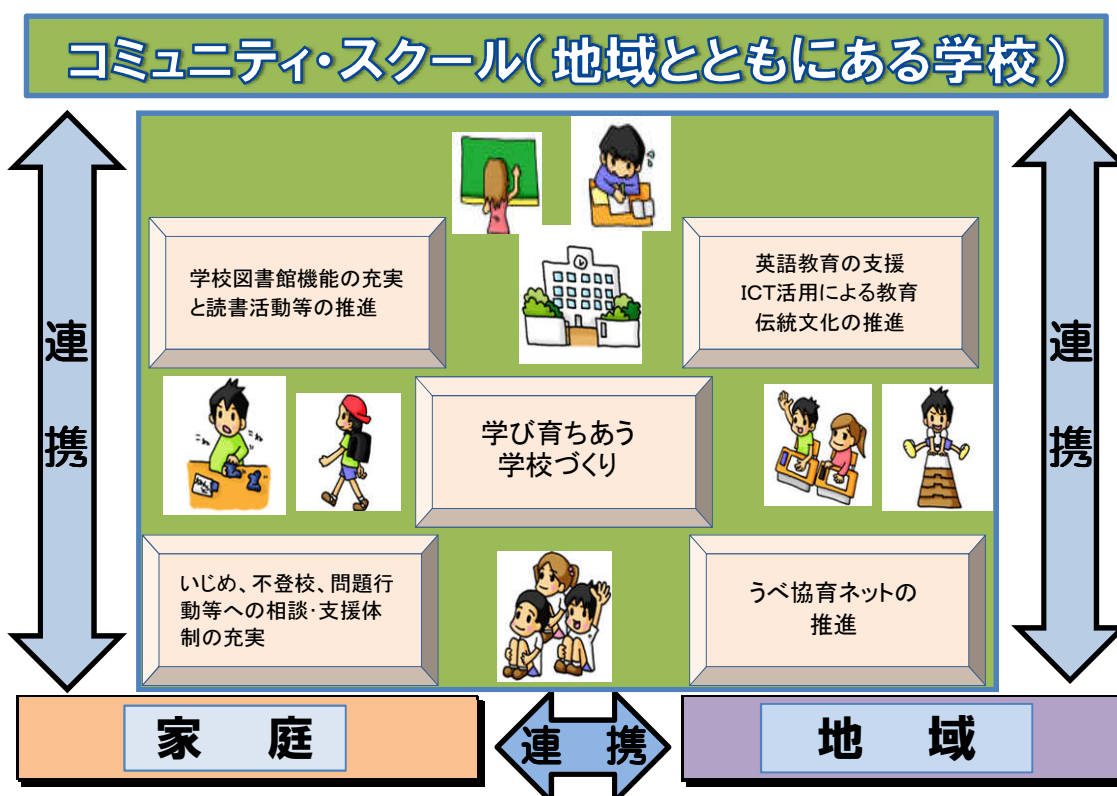

4-① 地域支え合い包括ケアシステム

162,036千円

地域包括ケア・地域力の強化

予算額 529千円

地域包括ケア・コーディネート力の強化

予算額 148,974千円

地域包括ケア・事業力の強化

予算額 12,533千円

【健康福祉部】

- 子どもから高齢者まで、障害や病気の有無に関わらず、住み慣れた地域で自分らしい暮らしができるよう、地域の特性に応じて、住まい・医療・介護・予防・生活支援などの支援が一体的に提供される仕組みを構築しながら、健康で心豊かなまちづくりを推進していきます。
- 地域包括ケアシステムを推進するために、地域力・コーディネート力・事業力の3つの力を強化し、総合的に推進します。

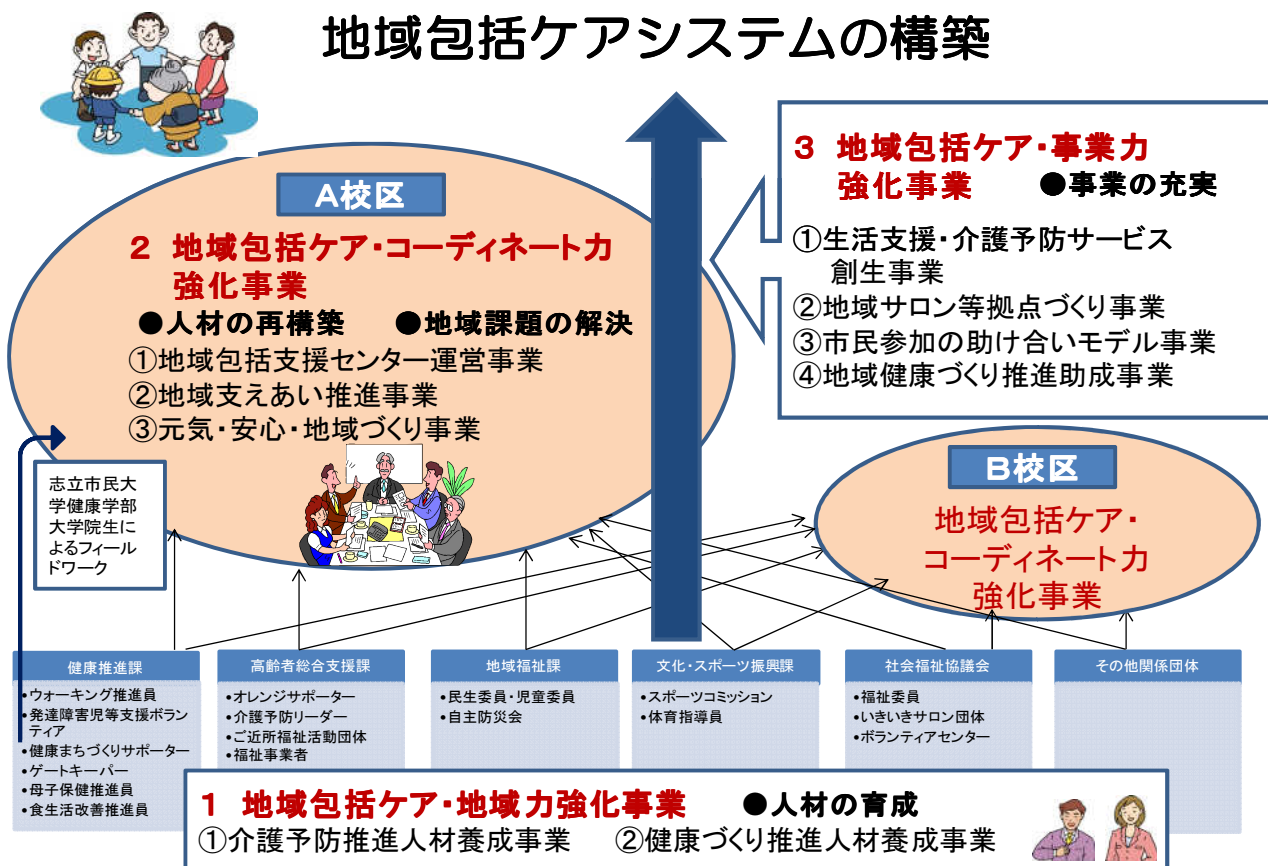

4-② 元気コミュニティの創生

90,606千円

元気な地域創生の支援		予算額	70,443千円
元気な地域創生の支援	【3月補正】	予算額	7,400千円
地域支援チームの拡充		予算額	2,268千円
中山間地域支援員の配置		予算額	10,495千円

【市民環境部】

【健康福祉部】

【北部総合支所】

- 人口減少や高齢化に地域全体で対応するため、市の各種支援や各種団体との連携強化を図りながら、地域の特性に応じて、地域のことはできるだけ地域で考え、特色ある元気なまちづくりを進める仕組みを構築します。
- 保健師と地域支援員等による地域支援チームの活動範囲を市内全域を対象に拡充します。

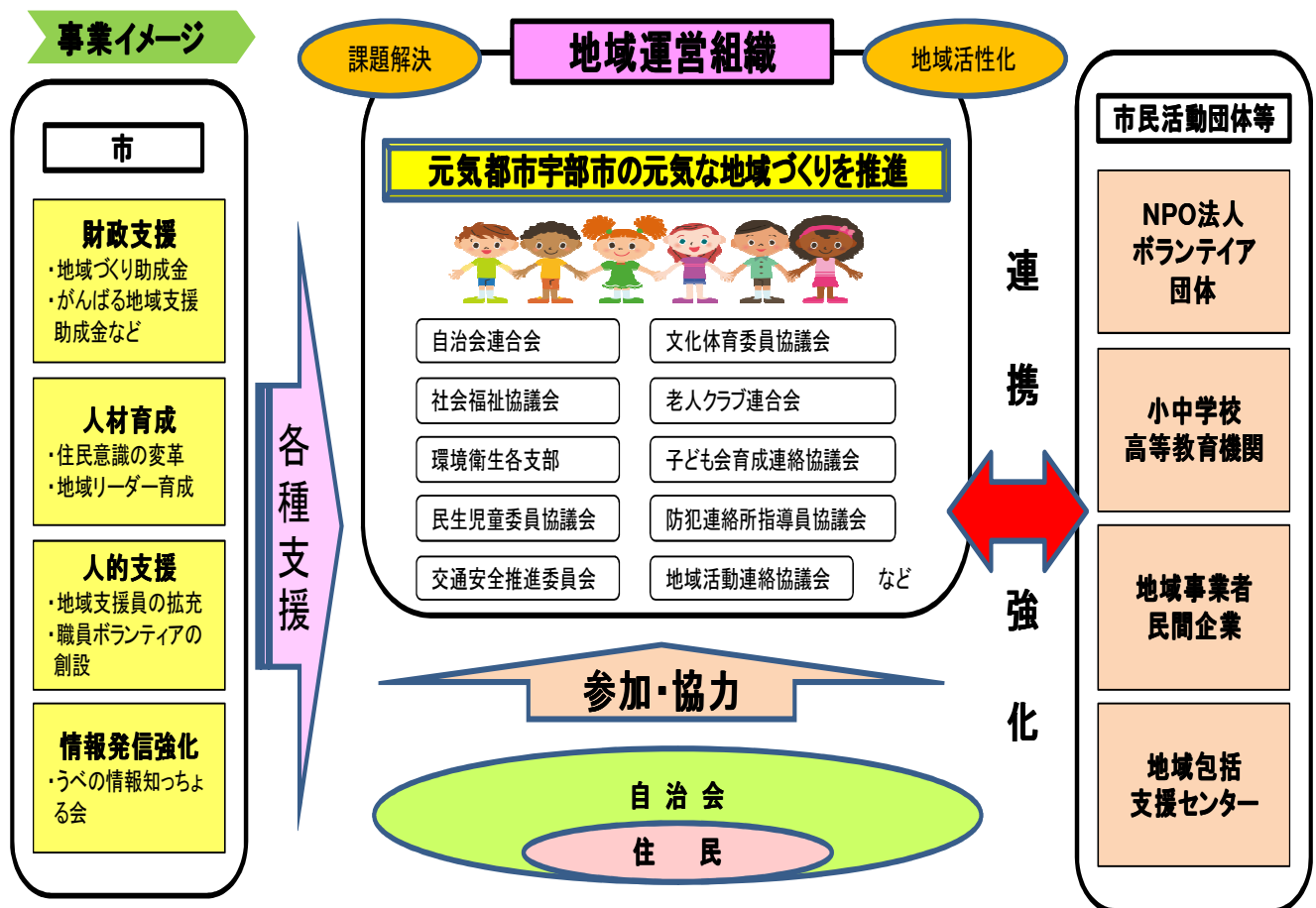

4-③ うべの里の元気創出

24,733千円

中山間地域支援員の配置【再掲】	予算額	10,495千円
移住者用住宅改修費用の助成【再掲】	予算額	2,000千円
山・ダム利活用による地域活性化	予算額	600千円
うべの里アートフェスタの開催【再掲】	【3月補正】 予算額	3,000千円
今富ダム湖畔の再生・活性化	予算額	8,638千円
		【北部総合支所】
過疎地域自立促進計画の改定	予算額	ゼロ予算
		【総合政策部】

○ 自然や環境、伝統・文化などの地域資源を生かし、魅力ある中山間地域づくりを進めるとともに、雇用の場の確保や移住・定住を促進します。

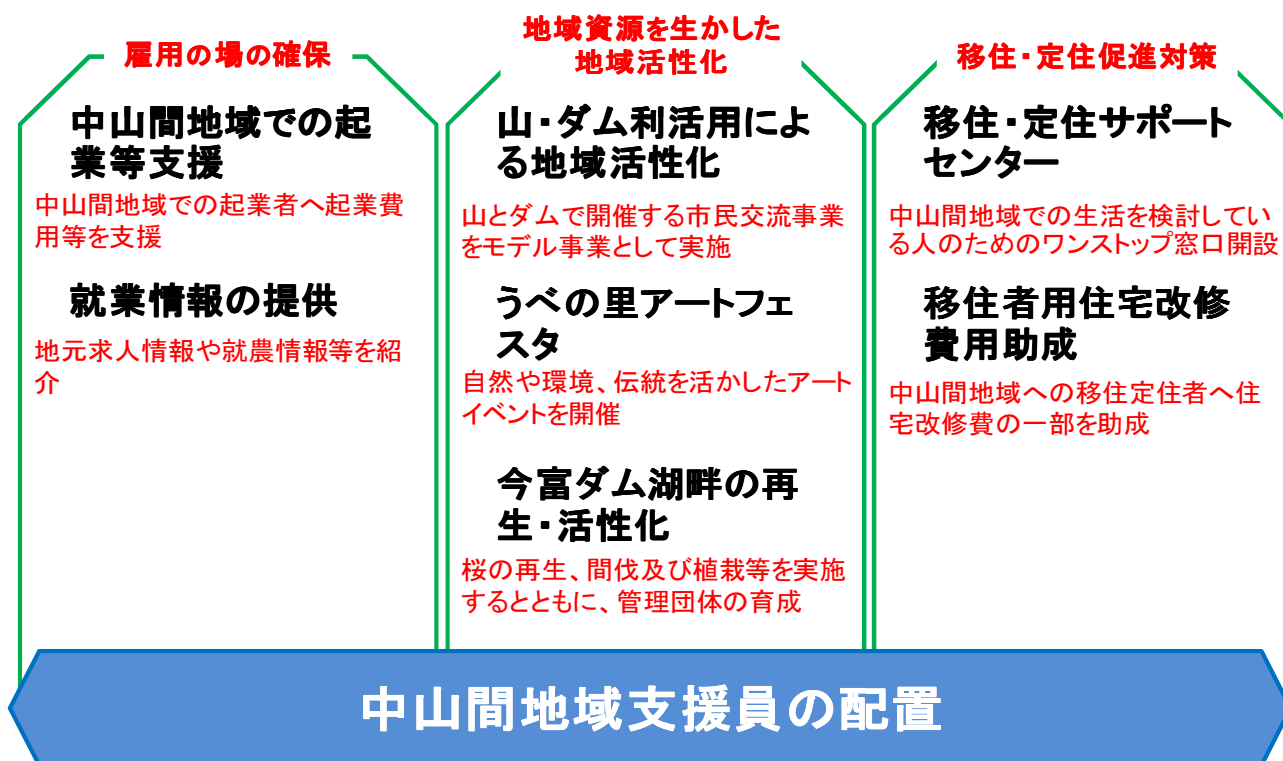

主要な取組（中期実行計画による分類）

1 地域経済の活性化	2,807,694 千円
<hr/>	
2 健康で心豊かなまちづくり	6,455,598 千円
<hr/>	
3 安心・安全なまちづくり	4,916,746 千円
<hr/>	
4 まちづくりの共通基盤	238,077 千円
<hr/>	
計	14,418,115 千円

P. 4に掲げた平成26年度3月補正予算経済対策事業分を除く。



1 地域経済の活性化



主 要 指 標	25年度末 (実績)	26年度末 (見込)	27年度末 (見込)	29年度 実行計画上の 目標
「宇部市産業力強化・雇用対策アクションプラン」 等による雇用創出人数(累計)	791	1,263	1,400	2,000
産業団地企業立地件数(累計)	60	63	66	71
攻めの農林水産業。海の幸・山の幸の恵みを活かした おいしいふるさと「食」づくり、うべ元気ブランドの普及 促進事業(累計)	6	6	10	10
産学公連携による研究開発の実用化、事業化、起業 化件数(累計)	54	75	95	125
優れた技術を持つ中小企業が活躍する「メイド・イ ン・ウベものづくり」支援事業件数(累計)	—	2	4	8
環境・医療・福祉・観光交流などのビジネス創出件 数(累計)	—	4	6	10
企業の農業参入数(累計)	11	14	16	18
集落営農法人数(累計)	6	7	8	8
中心市街地の空き店舗率(%)	12.4	11.5	11.0	10.0以下
カーボン・オフセットを実施した事業件数(累計)	21	25	29	36
1人1日当たりのごみ排出量(g)	1,068	1,100	1,050	900
資源リサイクル率(%)	30.0	31.0	35.0	40.0
うべふるさとツーリズムへの参加者数(人/年)	1,712	1,900	1,900	2,000
山口宇部空港を活用した観光パック商品の開発件数 (種類/累計)	8	9	12	10
地域の伝統文化や特色・資源を生かした「ふるさと 再発見」プロジェクトの実施件数(累計)	0	2	5	10

「1 地域経済の活性化」

(実)…実行計画 [新]…新規 [拡]…拡充

(単位：千円)

事 項	予 算 額
産業力強化・雇用対策	
産業振興による雇用確保の促進	
本市における更なる中小企業等の活性化策や企業誘致及び商工業振興策を推し進めていくことにより、新たな起業者や雇用機会が創出されることを目指します。	
○ 労働者の雇用対策	2,453
<ul style="list-style-type: none"> ■ 女性就労相談窓口による支援 (実) <ul style="list-style-type: none"> ・ 女性就労相談窓口(ウィメンズワークナビ)相談員による求職者に対する就労支援 2,229千円 	
○ 中小企業の人材確保対策 (実)	13,860 (11,860)
<ul style="list-style-type: none"> ■ 求職者と市内中小企業の雇用マッチングの実施 [拡] <ul style="list-style-type: none"> ・ 求職者と中小企業が相互に理解できる環境づくりを進めることで、多様な人材の確保を支援 ■ 小規模事業者の人材確保に対する支援 [新] <ul style="list-style-type: none"> ・ 人手不足の業界などを中心に企業訪問ツアー等を実施し、小規模事業者の人材確保及び事業継続を支援 ■ 就職応援プロジェクトの実施 [新] <ul style="list-style-type: none"> ・ 就労に結びつかない若者やいずれは働きたいと考える女性等を対象に、ワークショップや適職診断、ウィメンズワークナビの出張相談等を実施し、就労意識の向上を支援 	(1,000) (1,000)
地方創生(平成26年度3月補正分)	
<ul style="list-style-type: none"> ■ 子育て女性等の再就職支援 [新] 3,000千円 <ul style="list-style-type: none"> ・ 結婚や出産等により離職し、再就職を希望する子育て中の女性等を対象に、必要な知識・技能を習得するための研修等を実施 	
○ 創業支援 (実)	9,750 (8,000)
<ul style="list-style-type: none"> ■ 市内起業者に対する支援 [拡] <ul style="list-style-type: none"> ・ ふるさと起業家支援金を増額し、創業時の負担を軽減することで起業を支援 ■ 起業サポートネットワーク事業の推進 <ul style="list-style-type: none"> ・ うべ起業サポートネットワークによる起業家同士の座談会・交流会を実施 ■ 女性の創業に対する支援 [新] <ul style="list-style-type: none"> ・ 女性の活躍促進を図るため、女性起業家等を対象に、託児付の創業セミナーを実施 ■ 開業資金融資の優遇 [新] <ul style="list-style-type: none"> ・ 創業時の負担を軽減し、女性の活躍促進と創業の促進を図るため、女性と特定創業支援事業修了者に対し、開業資金融資の金利優遇を実施 	(750) (1,000)
	ゼロ予算

「1 地域経済の活性化」

(実)…実行計画 [新]…新規 [拡]…拡充

(単位：千円)

事 項	予 算 額
○ 中小企業の振興	1,370
<ul style="list-style-type: none"> ■ 中小企業等データベースの運用 (実) 929千円 <ul style="list-style-type: none"> ・ 市内企業情報をデータベース化したHPを活用し、企業PR情報を公開し、企業間マッチングの促進 	
地方創生(平成26年度3月補正分)	
<ul style="list-style-type: none"> ■ 中小企業等の販路開拓支援 [新] 3,000千円 <ul style="list-style-type: none"> ・ 国内外での商談会・展示会出展費用、販促物作成、市場調査、デザイン・パッケージ開発等に対する支援 ■ 中小企業のICTの活用促進 [新] 3,000千円 <ul style="list-style-type: none"> ・ 中小・小規模企業における情報化分野のスキル向上を図るため、セミナーや専門家による個別支援の実施 	
○ 中小企業の金融対策 (実)	796,365
<ul style="list-style-type: none"> ■ 事業資金融資制度の拡充による中小企業の活力強化 609,150千円 	
○ 中小企業勤労者等への融資対策	3,000
<ul style="list-style-type: none"> ■ 中小企業勤労者、離職を余儀なくされた方への生活資金等の融資 	
○ 商工業団体等の育成指導に対する支援	11,698
<ul style="list-style-type: none"> ■ 商工業指導団体による事業活動に対する一部補助 11,493千円 	
○ 商店街共同施設の整備に対する支援 (実)	4,363
<ul style="list-style-type: none"> ■ 商店街が実施する共同施設整備に対する補助 (1,457) ■ 商店街組織の経営基盤の強化を図るための施設整備資金融資 (2,906) 	
○ 大型店による影響対策に対する支援	6,449
<ul style="list-style-type: none"> ■ 大型店の進出・撤退により事業活動に影響を受けた事業者に対する資金融資 	
○ 商業の振興	4,529
<ul style="list-style-type: none"> ■ 元気な商店街づくりに向けた支援等 (実) <ul style="list-style-type: none"> ・ 中心市街地等の空き店舗を解消するための商店街に対する補助 [拡] 2,500千円 ・ 賑わいの場づくりのためにイベント等を実施する商店街等に対する補助 2,000千円 ■ 空き店舗バンクの開設 [新] ゼロ予算 <ul style="list-style-type: none"> ・ 空き店舗情報をデータベース化し、出店希望者に情報を提供 	
消費喚起(平成26年度3月補正分)	
<ul style="list-style-type: none"> ■ プレミアム付商品券の発行 [新] 127,000千円 <ul style="list-style-type: none"> ・ 消費喚起を促し、地元経済の活性化を図るため、プレミアム付商品券を発行 	

「1 地域経済の活性化」

(実)…実行計画 [新]…新規 [拡]…拡充

(単位：千円)

事 項	予 算 額
地方創生(平成26年度3月補正分)	
<ul style="list-style-type: none"> ■ まちなか商店のリニューアル支援 [新] 3,000千円 <ul style="list-style-type: none"> ・ 中心市街地内で店舗改装や事業継承により刷新を図る商店に対し、改装費等を支援 ■ 地域商業課題のビジネス手法による解決 [新] 3,000千円 <ul style="list-style-type: none"> ・ 地域の抱える商業課題をビジネスとして解決する事業を実施 	
○ 企業の誘致対策 (実)	2,379
<ul style="list-style-type: none"> ■ 県と連携したPR及びトップセールス等の企業誘致活動の実施 	
○ 宇部市イノベーション大賞 (実)[拡]	98
<ul style="list-style-type: none"> ■ 雇用機会の創出や地元への貢献につながるよう宇部市イノベーション大賞をリニューアルし、奨励制度の活用により企業誘致を促進 	
○ 工場設置の奨励 (実)	262,383
<ul style="list-style-type: none"> ■ 産業団地分譲促進のための奨励補助 <ul style="list-style-type: none"> ・ 用地取得奨励補助金(2社) ・ 設置奨励補助金(17社) ・ 雇用奨励補助金(7社) ■ 資金融資(5社) 	
○ UIJターンの促進 [新]	14,712
<ul style="list-style-type: none"> ■ UIJターンにより転入する中学生以下の子どもがいる子育て世帯に対して、自宅または空き家を改修する費用を助成 4,900千円 ■ 都市圏の30～50代の人材が、中小企業等へ「お試し就業」する場合の家賃を補助 600千円 ■ 「全国移住ナビ」用プロモーションビデオ作成 3,000千円 ■ 都市などの地域外の人材を地域活性化の新たな担い手とする「地域おこし協力隊」を配置 5,988千円 	
○ 空き家対策の推進 [新]	1,061
<ul style="list-style-type: none"> ■ 空き家の利活用を促進するため、空き家内の家財撤去費の一部を補助 1,000千円 	
海外経済交流の促進	
○ 海外事業展開を支援する組織の設置 (実)[新]	ゼロ予算
<ul style="list-style-type: none"> ■ 市内事業者の海外事業展開を支援するための産官学民連携による研究会の設置 	
○ 外国語サポーターの人材バンク (実)	ゼロ予算
<ul style="list-style-type: none"> ■ 海外経済交流の促進のため、市内企業の海外進出をサポートする外国語で通訳・交渉ができる人材の公募と活用・マッチング 	

「1 地域経済の活性化」

(実)…実行計画 [新]…新規 [拡]…拡充

(単位：千円)

事 項	予 算 額
<p>○ 外国商習慣アドバイザーの活用 (実)[新]</p> <ul style="list-style-type: none"> ■ 外国の商習慣に詳しい人材を公募・登録し、市内中小企業の海外進出実務を支援 	ゼロ予算
<p>地域ブランドの創出</p>	
<p>農・林・漁・商・工の連携や6次産業化を推進し、新たな地域ブランドの創出により、地域ブランド力を高め、地域産業の活性化を目指します。また、地元の農林水産物の地産地消外商を推進するとともに、伝統的な食文化の継承と健康的な食生活を普及させることにより、農林水産業の振興を目指します。</p>	
<p>○ 農商工連携ブランドの推進 (実)[拡]</p> <ul style="list-style-type: none"> ■ 「うべ元気ブランド」認証制度のブラッシュアップを行い、認証製品の認知度の向上を図るとともに、宇部産品の販路拡大業務を強化 <ul style="list-style-type: none"> ・ うべ元気ブランド認証事業者に対する「販路拡大」「商標登録」に関する研修会の開催 56千円 ・ イベントにおいて「うべ元気ブランド」のブースを設置するなど、認証製品のPRを実施 1,823千円 ・ 県外でのマーケティングを実施 500千円 ・ 宇部産品の販路拡大業務を公募により実施 3,000千円 ・ 認証製品の製造促進等を支援 1,300千円 ・ 認証製品の学校給食への活用を促進 300千円 	7,492
<p style="text-align: center;">地方創生(平成26年度3月補正分)</p>	
<p>○ (仮称)うべまるごと元気ネットワークを活用した6次産業化及び農商工連携の推進 (実)[新] 18,832千円</p> <ul style="list-style-type: none"> ■ ワンストップ相談窓口の設置 ■ アドバイザーやデザイナーの招聘によるサポートの実施 ■ 加工品開発・販路開拓・起業に対する支援 	
<p>○ 地産地消外商の推進 (実)</p> <ul style="list-style-type: none"> ■ 地域と食の結びつきを深めることによる安心・安全な地元農林水産物の生産振興を図るとともに、地産地消外商事業としてブランド化の推進や新たな供給先の確保による需要拡大を促進 ■ エコファーマーが生産した農産物のPRを行い、エコファーマーの育成を支援 	1,200
<p>○ 学校給食の地産地消を推進 (実)</p> <ul style="list-style-type: none"> ■ 地元食材の使用率の向上を図るため、生産者、県、JA等の関係機関と連携したハウス野菜などの供給や漁協などからの地元水産物の利用拡大を推進 	ゼロ予算

「1 地域経済の活性化」

(実)…実行計画 [新]…新規 [拡]…拡充

(単位：千円)

事 項	予 算 額
<p>○ 水産物販売力強化の推進 (実)</p> <p>■ 水産物直売施設支援事業 [新]</p> <ul style="list-style-type: none"> ・ 漁業協同組合等が主体となって整備・運営する水産物直売施設の開設に向けた取組の支援及び関連する道路の補修等 <p>■ 水産物の販路拡大</p> <ul style="list-style-type: none"> ・ 漁業協同組合等が未利用・低利用水産物を利用し、高付加価値化する一次加工品開発等の取組を支援 	<p>62,250 (61,750)</p> <p>(500)</p>
<p>○ 果樹特産品の振興対策</p> <p>■ みかんの生産振興を支援するとともに、お茶の販売促進を図るため、お茶に係るイベントを開催</p>	<p>2,153</p>
<p>地方創生(平成26年度3月補正分)</p>	
<p>○ 赤間硯ブランド化の推進 [新] 3,000千円</p> <p>■ 伝統的工芸品である赤間硯の商品力強化・販路開拓等を実施し、赤間硯のブランド化を推進</p>	
<p>新事業・新産業の創造</p>	
<p>学術研究機関や産業支援機関、企業等の専門知識や技術力を生かした産学公連携等により、新事業等の創出や新技術・新製品を開発し、地域経済の発展を図ります。</p>	
<p>○ 新事業創出のための支援</p> <p>■ 産学共同による新技術・新商品研究開発に対する補助 (一般枠) (実) 2,000千円</p> <p>■ 新事業創出のための補助 (実) 300千円</p> <p>■ メイド・イン・ウベものづくりに対する補助 (実) 3,000千円</p> <p>■ メイド・イン・ウベ新商品のモニターに対する補助 [新] 1,200千円</p> <p>■ ものづくりの人材育成に対する補助 [拡] 600千円</p> <p>■ 市内企業と進出企業の連携促進 (実) ゼロ予算</p> <p>■ 産学連携推進基金の積立 1,000千円</p> <p>■ 宇部市メディカルクリエイティブセンター活用の推進 ゼロ予算</p>	<p>8,273</p>

「1 地域経済の活性化」

(実)…実行計画 [新]…新規 [拡]…拡充

(単位：千円)

事 項	予 算 額
農林業・漁業の担い手の確保・育成	
<p>農林業の担い手を確保するため、新規就農者の育成、集落営農法人の設立や企業の農業参入を推進するとともに、農地の利用集積、農業経営の安定のための支援や耕作放棄地の解消、森林の保全整備などに取り組みます。</p> <p>また、農地等の多面的機能の維持を図るとともに、地域ぐるみによる農業用施設等の保管理や長寿命化を図り、農村環境の保全や向上に取り組みます。</p> <p>漁業においても、市民へ安全で新鮮な水産物を提供するため、国や県と連携し、長期漁業技術研修、研修修了者への漁船や漁具等の生産基盤の確保、就業後の経営自立化などの支援に取り組み、漁業の担い手を確保・育成します。</p>	
○ 農業参入企業育成の支援 (実)	3,000
■ 新規に農業に参入する企業が導入する農業用機械等への補助	
○ 農業担い手育成確保の支援 (実)	21,022
■ 認定農業者等の農地貸借による経営規模の拡大を支援	4,342千円
■ 新規就業者を雇用等した農業法人への支援 [新]	1,800千円
■ 経営が不安定な新規就農者の就農直後の所得を支援	14,250千円
■ 集落営農法人の設立時の支援	400千円
○ 農業経営安定対策の補助 (実)	311
■ 農業経営基盤強化資金利子補給による農業経営の安定化支援	
○ 地域農業再生の支援 (実)	29,441
■ 農地中間管理機構への農地の出し手に対する支援	
・ 地域集積協力金	14,560千円
・ 経営転換協力金	6,500千円
・ 耕作者集積協力金	8,000千円
○ 経営所得安定対策の推進 (実)	9,134
■ 経営所得安定対策推進のため山口宇部地域農業推進協議会へ補助金を交付	7,000千円
○ 耕作放棄地対策の推進 (実)	1,200
■ 耕作放棄地・不作付地を利用して、景観作物等の栽培に取り組む農家等に対する支援	(200)
■ 国の耕作放棄地再生利用緊急対策交付金の活用	ゼロ予算
・ 耕作放棄地を引き受けて、作物生産を再開するための再生作業や土づくり等を支援	
■ 産地づくりに向けた耕作放棄地の活用 [新]	(1,000)
・ 耕作放棄地を解消して、作付した農作物の販売、加工等を行う農家等への支援	
■ ふれあい農園開設の支援	ゼロ予算
・ 市民が農園を開設する場合の手続き等への支援	

「1 地域経済の活性化」

(実)…実行計画 [新]…新規 [拡]…拡充

(単位：千円)

事 項	予 算 額
<p>○ 農業・農村の多面的機能維持への支援 (実)[拡]</p> <p>■ 農村地域の共同活動による地域資源の保全管理や農業用施設の長寿命化の活動に対する支援</p>	59,166
<p>○ 中山間地域等直接支払費の補助 (実)</p> <p>■ 中山間地域等における農地の荒廃防止、農業集落の維持、農業の振興、多面的機能の確保に対する支援</p>	50,739
<p>○ サルに重点をおいた有害鳥獣捕獲対策 [新]</p> <p>■ 有害鳥獣捕獲員の任命 ■ 有害鳥獣特別捕獲員の設置 ■ 市職員による有害鳥獣捕獲活動の育成 ■ モンキードッグ導入の可能性調査</p>	4,766
<p>○ 林業担い手育成の支援 (実)</p> <p>■ 林業の担い手を育成するための研修事業を支援</p>	360
<p>○ 水産業担い手育成確保の支援 (実)</p> <p>■ 水産業を担う人材を確保するため、県及び漁業協同組合と連携し、研修修了者の就業に必要な漁船や漁具等の生産基盤整備を支援 [拡]</p>	3,000
<p style="text-align: center;">地方創生(平成26年度3月補正分)</p> <p>■ 水産業を担う人材を育成・確保するため、国・県及び漁業協同組合と連携し、就業希望者への長期漁業技術研修及び独立直後の経営の安定化を支援</p> <p style="text-align: right;">1,875千円</p>	
<p>○ 種苗放流等の支援 [拡]</p> <p>■ 漁業資源の維持・増殖を図るため、漁業協同組合等が事業主体となって実施する種苗放流及び厚東川河口で養殖されているカイガラアマノリの生産活動の安定化に向けた取組を支援</p>	9,793
<p>○ 漁港施設の長寿命化 [拡]</p> <p>■ 安全で円滑な漁業就労環境を維持するため、床波漁港及び宇部岬漁港の既存施設の長寿命化に向けた機能保全工事及び測量調査設計業務を実施</p>	30,011

「1 地域経済の活性化」

(実)…実行計画 [新]…新規 [拡]…拡充

(単位：千円)

事 項	予 算 額
<p>障害者の就労支援</p> <p>関係機関との連携を図り、障害者がその能力を十分発揮し、働きながら自立した生活を送ることができる環境づくりに努めます。</p>	
<p>○ 障害者就労支援ネットワークの充実 (実)</p> <p>■ 一般企業や市民への理解の促進と、関係機関との連携による障害者の就労・雇用への支援</p>	ゼロ予算
<p>○ 常盤公園の就労支援 (実)</p> <p>■ 宇部市ときわ公園障害福祉サービス事業所による公園維持管理</p>	22,667
<p>○ 障害者就労ワークステーションの運営 (実)</p> <p>■ 「障害者就労ワークステーション」の運営</p> <ul style="list-style-type: none"> ・ 雇用人数7人 ・ 就労準備のためのセミナーの開催 	9,431 (9,431) ゼロ予算
<p>高齢者・若者等の知識・技能の活用(産業活動)</p> <p>高齢者の貴重な知識・技術の活用や、更にはその技が次世代へ継承できる仕組みづくりを確立するため、高齢者が意欲と能力のある限り働き続けることができる社会の実現や若者の労働力活用を図るため、雇用機会の確保を目指します。</p>	
<p>○ 高齢者の労働能力活用対策 (実)[拡]</p> <p>■ 宇部市シルバー人材センター事業活動費に対する支援</p> <ul style="list-style-type: none"> ・ 運営費、基盤拡大事業費補助 ・ 高齢者活用・現役世代雇用サポート補助 	10,280 (7,480) (2,800)
<p>○ 若者の労働能力活用対策 (実)</p> <p>■ うべ若者サポートステーション事業活動費等に対する支援</p>	450

「1 地域経済の活性化」

(実)…実行計画 [新)…新規 [拡)…拡充

(単位：千円)

事 項	予 算 額
低炭素まちづくり	
中心市街地のにぎわい創出	
<p>都市機能がコンパクトに集積し、にぎわいがあり、歩いて暮らせる「まち」を目指すとともに、賑わいと潤いが調和した、魅力ある中心商業地づくりを進め、若者の起業機会の拡大と中心市街地の活性化を図ります。</p>	
○ 立地適正化推進事業 (実)[新] ■ 多極ネットワーク型コンパクトシティの実現に向けて、福祉・医療・商業等の都市機能や居住を誘導する区域を設定する立地適正化計画を策定	11,419
○ 宇部新川駅周辺地区整備事業 (実)[新] ■ 宇部新川駅周辺地区の再開発整備の基本方針、土地利用の方針及び公共施設の整備計画等を定めた地区再生計画を策定	8,578
○ 市役所周辺地区整備事業 (実)[新] ■ 新庁舎建設に合わせ、周辺の真締川公園、常盤通り、街路等の整備基本方針、周辺の土地利用の方針などを定めた基本計画を策定	2,100
○ 住宅市街地総合整備事業 (実) ■ 中央町三丁目第2地区において、防災安全面の向上と住環境の改善を図るための市街地住宅整備補助、建物除却補償及び道路整備工事	32,335
地方創生(平成26年度3月補正分)	
○ 中央町三丁目地区まち・ひと・しごと創出事業 (実)[新] ■ 中央町三丁目地区のまちづくり構想策定及び地区内で芸術活動やインキュベーション、若者まちなか居住などの場所を創出するため、建物(空き物件)のリノベーション経費や賃貸料に対する補助金交付 10,500千円	10,500
○ 中心市街地建築促進助成金事業 (実)[新] ■ 中心市街地における建物新築又は増築者などに対して助成をする制度のPR	ゼロ予算
○ 中心市街地まつり行事の開催 (実) ■ 宇部まつりや新川市まつり・花火大会等、中心市街地におけるイベント等の開催支援	25,550
○ まちなかアート・フェスタの開催 (実) ■ 快適でにぎわいのある中心市街地を創出するため、地元商店街などとの協働により、市民参加型のアートイベントを開催	2,500

「1 地域経済の活性化」

(実)…実行計画 [新]…新規 [拡]…拡充

(単位：千円)

事 項	予 算 額
<p>○ まちなかイベント広場の活用 (実)[拡]</p> <ul style="list-style-type: none"> ■ 中心市街地のにぎわい創出のため、既存の広場等を活用したイベント実施数の拡大に向けて総合窓口を設置、まちなかイベント広場を活用したイベントの実施及び情報発信 	ゼロ予算
<p>○ 景観計画の推進 (実)</p> <ul style="list-style-type: none"> ■ 良好な景観形成のための景観計画区域内の建築等の行為に関する指導及び屋外広告物の表示や設置に関する規制 	104
<p>○ 本庁舎建替えに向けた取組 (実)</p> <ul style="list-style-type: none"> ■ 庁舎建設基金への積立金 ■ 現庁舎の現状と課題を整理した上で、建替え事業全体について調査・検討し、新庁舎の機能、建設規模、概算事業費、建設スケジュール等に関する基本計画の策定 	119,238 (100,000) (19,238)
<p>○ まちづくり総合推進事業 [新]</p> <ul style="list-style-type: none"> ■ 「にぎわいエコまち計画」「スマートコミュニティ構想」「本庁舎建設計画」の総合的進捗管理 	518
<p>生活交通の活性化・再生</p>	
<p>地域特性に対応しつつ、利用しやすい生活交通体系の構築、情報提供の充実、利用意識の醸成を行い、移動に不自由している高齢者や学生等の移動手段の確保を図るとともに、中心市街地活性化などのまちづくりの手段とするため、生活交通の活性化・再生を行います。</p>	
<p>○ 生活バス路線の維持対策 (実)</p> <ul style="list-style-type: none"> ■ 生活に必要なバス路線のうち不採算路線を維持するための補助等 	248,393
<p>○ 中山間地域バス路線の維持対策 (実)</p> <ul style="list-style-type: none"> ■ 宇部市生活交通バス(小野地区)及びくすのき号(楠地域)の運行 	42,893
<p>○ 中山間地域の交通対策 (実)</p> <ul style="list-style-type: none"> ■ 中山間地域でのデマンド交通の運行等 	12,874
<p>○ コミュニティ交通の対策</p> <ul style="list-style-type: none"> ■ 西宇部地区のコミュニティタクシー運行経費の補助 	1,320

「1 地域経済の活性化」

(実)…実行計画 [新]…新規 [拡]…拡充

(単位：千円)

事 項	予 算 額
○ バス路線再編の対策	16,489
■ 地域公共交通網形成計画の策定 [新]	(15,058)
■ シンポジウムや宇部市公共交通協議会の運営 [新]	(400)
■ コミュニティ交通導入のための調査等	(500)
■ カーシェアリングの実証運行	(531)
地方創生(平成26年度3月補正分)	
■ 不採算バス路線の実態調査 [新]	7,000千円
○ JR宇部線等の利用促進 (実)	1,500
■ 宇部線の利用促進、小野田線開業100周年を記念した事業等	
再生可能エネルギー導入促進対策	
<p>地域固有の資源でもある再生可能エネルギーの導入は、地球温暖化の原因となるCO₂の削減だけでなく、産業振興や地域振興、災害対策などにもつながるため、積極的な導入・活用を図ります。</p>	
○ 再生可能エネルギー導入の促進 (実)	2,034
■ 公共施設へのペレットストーブの導入	(2,034)
■ ため池太陽光発電の推進 [新]	ゼロ予算
○ 道路照明灯スポンサー制度の推進	ゼロ予算
■ 市道の交通安全及び防犯の推進を目的に、太陽光発電式LED道路照明灯をスポンサー名入りで設置	
環境ビジネスの創出	
<p>企業及び学術研究機関・産業支援機関等の連携により、宇部産環境技術や地域の資源を積極的に活用する環境ビジネスを発展させるとともに、環境関連産業の誘致や新しい事業展開の促進により、地域産業の活性化を図り、環境への負荷が少ない社会の形成を目指します。</p>	
地方創生(平成26年度3月補正分)	
○ 地域エネルギーシステムの実証 (実)[拡]	
■ 宇部市にぎわいエコまち計画における地域レベルでのエネルギーの効率化を図るための実証事業の実施及び市民・事業者向けの地域エネルギー講座の開催	11,100千円

「1 地域経済の活性化」

(実)…実行計画 [新)…新規 [拡)…拡充

(単位：千円)

事 項	予 算 額
○ バイオマスタウン構想新産業の創造	2,200
■ 間伐材の搬出・利活用事業の実施	(1,200)
■ 産学共同による新技術・新商品研究開発に対する補助(バイオマス枠) (実)	(1,000)
家庭における環境活動の促進	
<p>家庭における環境への配慮活動を促進し、市民の自発的・自主的な行動により、 低炭素社会・循環型社会を構築します。</p>	
○ 低炭素地域づくりの推進 (実)	9,314
■ 地球温暖化対策地域協議会の運営委託、環境まちづくり基金の積立等	
○ 環境教育・学習の推進 (実)	2,496
■ 「こどもエコクラブ」の支援	(73)
■ 親と子の水辺の教室、環境ポスター展等の開催	(478)
■ 環境地域通貨「エコハ」の交付	(229)
■ 里山ビオトープ二俣瀬の管理委託	(100)
■ 環境学習拠点の連携事業の実施	(616)
■ 環境教育・学習ビジョンの策定 [新]	(1,000)
○ スタディツアーの推進 (実)[拡]	1,995
■ 水俣市、対馬市との3市の連携により、子どもを対象にしたスタディツアーの実施	(1,695)
■ 環境ツアープログラムの企画・立案	(300)
○ 環境学習拠点の運営 (実)	7,901
■ 環境学習や環境保全活動を支援し、環境学習拠点のネットワーク化を推進するための施設運営	
○ ごきげん未来フェスタの開催 (実)	3,000
■ 子育て、健康づくり、環境の関係団体が協働し相互に交流を図り、各分野における情報発信を行うため、ときわ公園でイベントを開催	

「1 地域経済の活性化」

(実)…実行計画 [新]…新規 [拡]…拡充

(単位：千円)

事 項	予 算 額
<p>≪3R推進事業≫</p> <p>○ ごみ減量の推進 (実) 13,718</p> <p>■ ごみの減量化に向けた3Rの諸施策を推進</p> <ul style="list-style-type: none"> ・ 水切りやエコクッキングなどの3R教室の開催 ・ 段ボールコンポストの普及促進 ・ 家庭系廃食油や古着・古布、小型家電のリサイクル推進 ・ 小学校や保育園での環境学習の充実 ・ 広報紙や分別説明会、事業所訪問などによる3R意識の啓発 ・ 一般廃棄物処理基本計画改定及びごみ焼却場整備調査の実施 [新] 6,069千円 ・ 家庭用不用品の譲渡希望者への情報提供 [新] ゼロ予算 <p>○ 子育て関連リユースの推進 (実)[拡] 1,480</p> <p>■ 子育て世帯の経済的負担を軽減するとともに、ごみ減量と不用品の再使用を促進するため、現在の子供服・絵本、玩具やベビーベッドなど子育て用品に加え、子ども用スポーツ用品のリユースを実施 177千円</p> <p>○ 容器包装等リサイクルの推進 (実) 31,764</p> <p>■ 容器包装リサイクル法に基づく再商品化の実施</p> <ul style="list-style-type: none"> ・ 紙製容器包装、プラスチック製容器包装 (695) ・ ビン類 (549) <p>■ 古紙、紙製容器包装の回収 (30,520)</p> <ul style="list-style-type: none"> ・ 各校区月1回の古紙の日に「新聞紙、雑誌、段ボール、紙製容器包装」を回収 <p>○ 集団回収の奨励 (実) 11,455</p> <p>■ ごみの減量化及び資源の有効利用を図るため、再生資源化対象物を集団回収した自治会、子ども会等の団体に奨励金を交付</p>	
<p>実践的な環境教育の推進</p>	
<p>保護者や地域と協働し、エコ意識や環境への関心を持ち、様々な活動を実践する児童生徒を育成します。</p>	
<p>○ 自然体験型環境教育の推進 (実) 2,198</p> <p>■ 「アクトビレッジおの」における環境学習の実施</p> <p>○ 小中学校エコスクールの整備 (実) 60,800</p> <ul style="list-style-type: none"> ■ 東岐波小学校太陽光発電設備整備工事 (19,700) ■ 原小学校太陽光発電設備整備工事 (19,300) ■ 上宇部中学校太陽光発電設備整備工事 (21,300) ■ 小学校校庭の芝生化 (500) <p>○ 食品廃棄物リサイクルの推進 (実) 2,484</p> <p>■ 学校給食残渣のリサイクルを推進</p>	

「1 地域経済の活性化」

(実)…実行計画 [新]…新規 [拡]…拡充

(単位：千円)

事 項	予 算 額
協働による環境にやさしいまちづくり	
<p>環境にやさしいまちづくりを目指して、花壇コンクール参加団体や公園ボランティア等と連携して市内の緑化を進めるとともに、花いっぱい運動記念ガーデンを利用した市民参加型の新たな取組を計画します。</p>	
○ 緑化の推進 (実)	4,894
<ul style="list-style-type: none"> ■ 花いっぱい運動の推進 <ul style="list-style-type: none"> ・ 花壇コンクールの開催 ・ うべ花マップの作成 [新] 107千円 ・ 市街地のフラワーポット管理 ・ 緑化推進環境整備(散水栓設置工事) ■ グリーン・パートナー事業 [新] 1,500千円 市民や団体等が花や緑をプロデュースする事業を支援するため、環境整備を実施 ■ 人生記念植樹の開催 ■ 市民ボランティアによる花いっぱい運動記念ガーデンの維持管理及び人材育成 	
○ 庁舎等のグリーン化 (実)	210
<ul style="list-style-type: none"> ■ プランター設置や生け花等による本庁舎グリーン化 ■ 庁舎花壇へ段ボールコンポストの堆肥活用 	
○ 市有林整備の推進	13,072
<ul style="list-style-type: none"> ■ 間伐材等の活用を促進するため、造林、作業道等の整備を実施 <ul style="list-style-type: none"> ・ 市有林の整備 7,000千円 ■ 市民参加による森林保全活動の実施 1,500千円 	
○ 竹林の整備・竹林の活用 (実)	2,500
<ul style="list-style-type: none"> ■ 竹林資源の活用やタケノコの生産拡大に向けた伐採整備を実施 	
環境保全対策	
<p>産官学民が連携し、緑豊かな自然環境を次世代へ引き継ぐとともに、産業活動から生じる公害問題の解決と環境保全に寄与する活動を推進することにより、市民が安心して生活できる環境づくりを目指します。</p>	
○ 大気汚染の対策 (実)	4,084
<ul style="list-style-type: none"> ■ 大気汚染に関する発生源調査・分析調査を実施 	
○ 水質汚濁の対策 (実)	5,098
<ul style="list-style-type: none"> ■ 工場排水、中小都市河川等の水質分析調査を実施 	

「1 地域経済の活性化」

(実)…実行計画 [新]…新規 [拡]…拡充

(単位：千円)

事 項	予 算 額
○ 騒音振動の対策 (実)	1,907
■ 工場、生活環境に関する騒音調査を実施	
○ 環境マネジメントシステムの推進 (実)	2,038
■ 第二次宇部市環境基本計画改定に伴う、温室効果ガス総排出量の将来推計を実施 [新]	(2,000)
■ 宇部市環境マネジメントシステムの運用	(38)
○ 生物多様性地域連携保全活動の推進 (実)	1,995
■ 策定した計画に基づいて地域や市民活動団体等と連携し、市民参画による保全を実施	(995)
■ 小野湖周辺地域において、多様な市民活動団体等が実施する里地里山保全活動を支援	(1,000)
○ 国際環境協力の推進 (実)	2,401
■ 国際的視野に立った環境保全活動の推進	
ときわ公園全国ブランド化	
常盤公園の整備・活性化	
<p>常盤公園活性化基本計画に基づき、市民の憩いの場であるとともに、本市の貴重な観光資源として、ときわ公園の賑わいの創出(「環境・芸術・スポーツ・福祉」の融合した先進的モデル公園化)を図ります。</p>	
○ 常盤公園の整備 (実)	390,021
■ ときわ動物園のリニューアル整備	306,000千円
■ 園内施設整備	41,000千円
■ 憩いの家調査設計	6,000千円
■ 用地購入	30,021千円
○ 常盤公園のブランド推進 (実)	26,963
■ 年間を通じたイベントの開催	13,000千円
■ 効果的な広告宣伝の実施	1,232千円
■ 園内移動用電気バスの通年運行 [拡]	1,214千円
■ 園内ライトアップの実施 [拡]	60千円
■ TOKIWAファンタジアの実施 [拡]	2,251千円
■ 園内マップ・パンフレット等の更新を実施 [拡]	440千円
地方創生(平成26年度3月補正分)	
■ 常盤公園活性化基本計画の見直しを実施 [新]	1,500千円

「1 地域経済の活性化」

(実)…実行計画 [新]…新規 [拡]…拡充

(単位：千円)

事 項	予 算 額
○ ときわ動物園リニューアルの推進(P R、体験学習館運営等)	22,282
■ ときわ動物園P R推進 [拡]	(14,338)
■ 体験学習館「モNSTA」運営推進 [新]	(7,944)
○ UBEビエンナーレ(現代日本彫刻展)の開催 (実)	51,111
■ 第26回UBEビエンナーレ(現代日本彫刻展)の開催	(49,611)
■ WAKUWAKUまちじゅうビエンナーレ支援事業	(1,500)
・ UBEビエンナーレの支援・応援として市民活動団体・企業等が自主的に取り組む事業への助成	
<div style="border: 1px solid black; padding: 2px;">地方創生(平成26年度3月補正分)</div>	
■ UBEビエンナーレ連携事業の実施 [新]	
・ 瀬戸内国際芸術祭や山口情報芸術センター(YCAM)との連携	
2,700千円	
○ ときわミュージアムの整備 [新]	49,700
■ 温室の見直しに伴う中庭の整備等を実施	
<div style="border: 1px solid black; padding: 2px;">地方創生(平成26年度3月補正分)</div>	
○ 彫刻企画展の開催 (実)	5,270千円
■ UBEビエンナーレ関連イベントの総合アート化 [拡]	
・ 絵画等他分野の活動との連携及びうべの里アートフェスタ等との連携	
■ 第25回UBEビエンナーレ(現代日本彫刻展)大賞受賞作家展の開催	
■ 入選模型作品展の開催	
■ 夏休みワークショップマンズの開催	
■ 公募企画展の開催	

「1 地域経済の活性化」

(実)…実行計画 [新)…新規 [拡)…拡充

(単位：千円)

事 項	予 算 額
<div style="border: 1px solid black; border-radius: 10px; background-color: #ffffcc; padding: 5px; display: inline-block;"> 観光・にぎわい </div>	
観光資源・観光ビジネスの創出・活用	
<p>産業観光を拡充するとともに、都市と農村をつなぐグリーンツーリズムや環境と観光を融合させたエコツーリズムなどを組み合わせた「うべふるさとツーリズム」の創出や、山口宇部空港を活用した観光パック商品の開発等を行います。</p> <p>また、海や山々、湖など自然豊かな地域資源を生かし、新たな観光資源の創出により地域の活性化を図ります。</p>	
<div style="border: 1px solid black; border-radius: 5px; display: inline-block; padding: 2px;"> 地方創生(平成26年度3月補正分) </div>	
<ul style="list-style-type: none"> ○ (仮称)うべまるごと元気ネットワークを活用した着地型観光の推進 (実)[新] 14,900千円 <ul style="list-style-type: none"> ■ 市民ガイドの育成 ■ 着地型旅行商品の造成 ■ キッズうべたんの開催 ■ 観光ガイドブックの改訂 ■ 観光ナビゲーターの多言語表示化 ■ 観光案内看板の多言語表示化 	
<ul style="list-style-type: none"> ○ 産業観光の推進 (実) 1,000 <ul style="list-style-type: none"> ■ 宇部・美祢・山陽小野田地域の近代化産業遺産や企業の社会貢献活動 ・ 環境技術等を学ぶ「産業観光バスツアー」実施に対する支援 	
<ul style="list-style-type: none"> ○ 空港活用観光・ビジネスの交流 (実) 890 <ul style="list-style-type: none"> ■ 山口宇部空港利用促進振興会等と連携した空港の利用促進 	
<ul style="list-style-type: none"> ○ 観光情報の発信 (実) 1,752 <ul style="list-style-type: none"> ■ スマートフォンアプリ「うべ観光ナビゲーター」や観光マップなど観光情報媒体の整備 	

「1 地域経済の活性化」

(実)…実行計画 [新]…新規 [拡]…拡充

(単位：千円)

事 項	予 算 額
シティセールスの推進	
地域資源の情報を積極的に発信し、移住、交流人口の増加を図ります。	
○ シティセールスの推進 (実)	18,971
<ul style="list-style-type: none"> ■ シティセールス活動の推進 <ul style="list-style-type: none"> ・ UIJターンガイドブックの作成 [新] 378千円 ・ PR冊子の作成 350千円 	
地方創生(平成26年度3月補正分)	
<ul style="list-style-type: none"> ・ 首都圏等へのプレスリリース、メディア訪問などによる、市の住み良さと魅力を発信するシティセールス活動を効果的に実施 4,320千円 	
<ul style="list-style-type: none"> ■ シティセールス企画事業の実施 3,900千円 <ul style="list-style-type: none"> ・ 移住、交流人口の増加を図るため、新たな資源の創出や情報発信の企画を実施 ■ 提案型ふるさと応援事業の助成 600千円 <ul style="list-style-type: none"> ・ 本市を応援するシティセールス事業を助成 ■ 団体旅行誘客促進のための助成 [新] 2,000千円 <ul style="list-style-type: none"> ・ 修学旅行など市内への団体旅行を誘致するため、団体旅行を企画した旅行代理店に対し経費の一部を助成 ■ PR情報の発信 (実) 5,541千円 <ul style="list-style-type: none"> ・ 空港PRコーナーを活用した市のPR情報の発信 	
地方創生(平成26年度3月補正分)	
○ フィルムコミッション活動の推進 3,172千円	
<ul style="list-style-type: none"> ■ 映画、テレビドラマ、コマーシャルなど、映像作品の撮影誘致を促進 	
○ 海外シティセールスパートナー事業の実施 [拡]	171
<ul style="list-style-type: none"> ■ 市内在住外国人をシティセールスパートナーとして委嘱し、本市の魅力を継続的に発信 	
○ 宇部志立市民大学「おもてなしゼミ in English」の実施 (実)[拡]	202
<ul style="list-style-type: none"> ■ 一般市民を対象に、海外からの来訪者を歓迎するための国際的なマナー、英語による本市の環境・歴史・文化等を学習するゼミの実施 	
観光コンベンションの創出・誘致	
人、もの、情報の活発な交流を促進し、観光コンベンションの創出・誘致による地域経済の活性化を図ります。	
○ 観光コンベンションの創出・誘致促進 (実)	25,440
<ul style="list-style-type: none"> ■ 宇部観光コンベンション協会と連携して、学会・スポーツ大会等の情報収集を行い、誘致活動を実施 	

「1 地域経済の活性化」

(実)…実行計画 [新]…新規 [拡]…拡充

(単位：千円)

事 項	予 算 額
中山間地域	
中山間地域の振興	
<p>中山間地域の住民が、安心、安全で心豊かに暮らし、「これからも住み続けたい」と実感できるとともに、「行ってみたい、住んでみたい」と思えるような魅力ある中山間地域づくりを進めます。</p>	
○ 地域づくりの支援 (実)	10,495
■ 集落の維持、活性化に向けた地域住民等の取組を支援するため中山間地域支援員を配置	
○ 中山間地域住宅改修の助成 (実)	2,000
■ 中山間地域への移住・定住を促進するため、住宅の確保に必要な住宅改修を支援	
○ 山や湖などの自然環境を生かした地域活性化事業の実施 (実)	600
■ 山とダムで開催する市民交流事業をモデル事業として実施	
地方創生(平成26年度3月補正分)	
○ うべの里アートフェスタの開催 [新]	3,000千円
■ 北部地域の自然や環境、伝統を活かしたアート(芸術)イベントを開催	
○ 今富ダム湖畔の再生・活性化 (実)[拡]	8,638
■ 桜の再生、間伐及び植栽等を実施するとともに、管理団体の育成	
○ 過疎地域自立促進計画の改定 [新]	ゼロ予算
■ 平成28年度から平成32年度までの過疎地域自立促進計画を作成	
	1の取組合計 2,807,694 (地方創生等分を除く。)



2 健康で心豊かなまちづくり



主要指標	25年度末 (実績)	26年度末 (見込)	27年度末 (見込)	29年度 実行計画上の 目標
学童保育利用児童数(人/年)	1,588	1,621	2,149	1,700
地域における子育ての拠点事業利用延べ人数(人/年)	46,146	48,500	49,000	50,000
うべ協育ネット推進協力校区数(中学校校区数)	3	7	10	13
地域であんしん見守り愛ネット登録団体数(累計)	10	17	30	50
障害児・者の自立支援社会参加促進件数(累計)	—	50	60	50
「がん患者にやさしいまちづくり」の拡充、予防からターミナルケアまでの支援事業数(累計)	2	4	8	8
「子ども夢教室」(スポーツ)の実施校数(累計)	—	8	16	24

「2 健康で心豊かなまちづくり」

(実)…実行計画 [新]…新規 [拡]…拡充

(単位：千円)

事 項	予 算 額
<div style="border: 1px solid black; padding: 5px; margin-bottom: 10px;"> <p style="text-align: center;">子育て・教育</p> </div> <div style="background-color: #cccccc; padding: 5px; margin-bottom: 10px;"> <p style="text-align: center;">安心して子育てできる環境づくり</p> </div> <div style="border: 1px solid black; padding: 10px; margin-bottom: 10px;"> <p style="text-align: center;">不安感や負担感を解消し、安心して子育てができるよう、子育て支援ニーズに対応した環境の整備に努めます。</p> </div> <p>○ 学童保育の推進 (実) 236,086</p> <ul style="list-style-type: none"> ■ 地域の学童保育 <ul style="list-style-type: none"> ・ 学童保育の運営委託及び管理運営(52か所) (198,791) ・ 学童保育室の施設整備 [拡] (12,287) ・ 活動の充実 [拡] (1,860) ■ 地域の学童保育(障害児受入) (23,148) <ul style="list-style-type: none"> ・ 障害児の受入充実のための指導員の配置体制の整備(21か所) <p>○ 子育て支援センターの推進 (実) 8,548</p> <ul style="list-style-type: none"> ■ 子育て支援情報や遊びの場の提供、育児相談等、子育て支援を推進する事業を保育所へ委託・補助 <p>○ つどいの広場の推進 (実) 11,228</p> <ul style="list-style-type: none"> ■ 市子育てサークル運営委託(2か所) (7,280) ■ 民間つどいの広場運営補助(2か所) (3,948) 	

「2 健康で心豊かなまちづくり」

(実)…実行計画 [新]…新規 [拡]…拡充

(単位：千円)

事 項	予 算 額
<p>○ 子どもの遊び場づくりの推進 (実)</p> <ul style="list-style-type: none"> ■ 「(仮称)子どもプラザ」の整備に向けた取組 ■ ごきげん未来フェスタの開催 (再掲) <p style="text-align: center;">地方創生(平成26年度3月補正分)</p> <ul style="list-style-type: none"> ■ 親子参加イベント活動費助成金 720千円 <ul style="list-style-type: none"> ・ 親子参加型のイベントを開催する団体に対し、イベント開催に要する経費の一部を助成 ■ 子どもの居場所づくり推進事業 [新] 2,000千円 <ul style="list-style-type: none"> ・ 子どもが安心・安全に過ごすことができる居場所・遊び場づくりの推進のための業務委託 	<p>ゼロ予算 再掲(3,000)</p>
<p>○ 要保護児童対策の推進 (実)</p> <ul style="list-style-type: none"> ■ 児童虐待防止対策の強化 510千円 <ul style="list-style-type: none"> ・ 子どもに関する相談窓口の周知 ・ 「こどもに関する24時間相談ダイヤル」 ・ 養育支援家庭の把握調査(1歳6か月児及び3歳児健康診査未受診児の安否確認) ・ はじめまして、赤ちゃん相談事業(出生届時の早期窓口相談) ■ 子育て短期支援事業の委託 ■ 母子生活支援施設業務の委託 	<p>8,464</p>
<p>○ 特別保育の推進 (実)</p> <ul style="list-style-type: none"> ■ 保育所において、延長保育、障害児保育、一時預かり事業などの特別保育事業を実施するための助成 	<p>127,746</p>
<p>○ 病児・病後児保育の推進 (実)</p> <ul style="list-style-type: none"> ■ 病期中又は回復期にあり、家庭での保育及び集団保育ができない児童の一時的保育を、小児科医院に委託(6か所) 	<p>98,467</p>
<p style="text-align: center;">地方創生(平成26年度3月補正分)</p> <p>○ ブックスタート事業 (実) 1,387千円</p> <ul style="list-style-type: none"> ■ 乳児の健全な育成環境を整えるため、生後4か月までの乳児を対象に、市民作製の袋に入れた絵本を、赤ちゃん訪問員等が手渡し、市民の祝意を伝達 	
<p>○ 親子によりそう育児支援事業 [新]</p> <ul style="list-style-type: none"> ■ 子育てに対して強い不安や孤立感を抱える家庭に対する育児・家事援助を通じた支援 	<p>1,169</p>
<p>○ 妊娠・産後ケアコーディネート事業 [新]</p> <ul style="list-style-type: none"> ■ 妊娠期から子育て期にわたる支援について、ワンストップ拠点(子育て世代包括支援センター)を立ち上げ、切れ目のない支援を実施 ■ 産後ケア事業として母子のショートステイ、デイサービスを実施 	<p>4,573</p>

「2 健康で心豊かなまちづくり」

(実)…実行計画 [新]…新規 [拡]…拡充

(単位：千円)

事 項	予 算 額
○ 産後2週間母子支援事業 [新] ■ 産後2週間における母子の相談・健康診査の実施	7,988
○ 子ども笑顔サポート事業の推進 ■ 「ふるさと応援基金」を活用し、子どもの健全な成長に資する活動費用への助成	1,500
○ 地域型保育の推進 ■ 地域型保育事業実施施設に地域型保育給付費を支給 [新] ■ 多子世帯の第3子以降の保育料を軽減 [拡]	132,173 (130,197) (1,976)
○ 認定こども園の推進 ■ 認定こども園に施設型給付費を支給 [新] ■ 多子世帯の第3子以降の保育料を軽減 [拡]	77,611 (73,891) (3,720)
○ 私立幼稚園の推進 ■ 私立幼稚園に施設型給付費等を支給 [新] ■ 私立幼稚園の利用に係る多子世帯への保育料の軽減 [新]	79,163 (48,263) (30,900)
<p>《多子世帯等への総合的な保育料の軽減対策》</p> <p>○ 3人以上子どもがいる多子世帯の第3子以降の保育料を軽減 [拡]</p> <ul style="list-style-type: none"> ・ 地域型保育施設の利用に係る保育料の軽減 (再掲) ・ 認定こども園の利用に係る保育料の軽減 (再掲) ・ 私立幼稚園の利用に係る多子世帯への保育料の軽減 (再掲) ・ 認可外保育施設の利用に係る保育料の軽減 <p>(参考)</p> <p>※ 保育料の軽減による影響額 (歳入) 76,809千円</p> <p style="text-align: right;">(多子世帯軽減分 48,909千円) (その他軽減分 27,900千円)</p>	<p>再掲(1,976)</p> <p>再掲(3,720)</p> <p>再掲(30,900)</p> <p>2,000</p>
<p>《福祉医療費助成事業》</p> <p>○ 乳幼児医療の扶助 (実)</p> <ul style="list-style-type: none"> ■ 小学校就学前までの乳幼児の医療費の自己負担を助成 <ul style="list-style-type: none"> ・ 対象者の自己負担制度の廃止 [拡] 9,184千円 <p>○ 子ども医療の扶助</p> <ul style="list-style-type: none"> ■ 小学校1年生から中学校3年生までの子どもの医療費の自己負担の一部を助成 <ul style="list-style-type: none"> ・ 対象を中学校3年生まで拡大 [拡] 20,824千円 <p>○ ひとり親家庭医療の扶助 (実)</p> <ul style="list-style-type: none"> ■ 高等学校卒業までのひとり親家庭の児童及び母又は父の医療費の自己負担の一部を助成 <p>○ 重度心身障害者医療の扶助 (実)</p> <ul style="list-style-type: none"> ■ 重度心身障害者の医療費の自己負担の全額を助成 	<p>230,756</p> <p>47,695</p> <p>109,833</p> <p>924,034</p>

「2 健康で心豊かなまちづくり」

(実)…実行計画 [新]…新規 [拡]…拡充

(単位：千円)

事 項	予 算 額
学校教育の充実	
すべての子どもたちが生き生きと学校生活を送ることができるよう、教育環境の充実を図り、子どもたちが行きたい学校づくりを目指します。	
○ 学力向上の推進 (実)	7,729
■ 学びの創造推進事業 ・ 全小中学校を対象として、「学びの共同体」の理論に基づく「学び合い」のある授業づくり、学校づくりと学力向上の推進	(3,530)
■ 全小中学校を対象として、家庭学習の充実に向けたプリントの印刷・配布	(1,711)
■ 全小学校を対象として、1年生用に算数用教材の整備	(1,648)
■ 文部科学省指定事業「学力定着に課題を抱える学校の包括的・重点的支援に関する調査研究(小中学校)」に関する経費	(840)
○ 小中連携の推進 (実)	ゼロ予算
■ 中学校区ごとに小学校と中学校が連携し、小中9年間を見通した継続性のある教育の推進	
○ コンピュータ教育の推進 (実)[拡]	91,562
■ 学校ICT環境の整備 ・ 「宇部市ICT活用教育モデル校」(平成26年度指定15校)以外にもタブレットPC等を整備し、ICTを活用した教育を全小中学校で実施、及びコンピューター教育推進教員の育成	
○ 学校図書館等支援員の配置 [拡]	22,993
■ 全小中学校に学校図書館等支援員を配置し、読書に関する環境や指導の充実及び読書活動の推進	
○ 学校安心支援業務の運営 (実)	1,251
■ いじめや不登校の問題などにワンストップで対応できる総合的な相談窓口の運営	
○ 学校安心支援活動の推進 (実)	30,575
■ ところと学びの支援員、学校安心支援スーパーバイザー(臨床心理士)、スクールカウンセラー、スクールソーシャルワーカーを配置し、児童生徒、保護者及び学校からの相談に応じるとともに、状況に応じた支援を実施 29,259千円	
■ 緊急に対応が必要となった場合等に、学校の要請等に応じ、スクールカウンセラーを追加派遣 [拡] 256千円	

「2 健康で心豊かなまちづくり」

(実)…実行計画 [新]…新規 [拡]…拡充

(単位：千円)

事 項	予 算 額
<ul style="list-style-type: none"> ■ いじめ対策の推進 <ul style="list-style-type: none"> ・ いじめの早期発見・早期対応につなげるため、持ち帰り方式による、児童生徒・保護者への一斉アンケートを実施 ・ いじめ防止対策推進法に基づき、いじめの重大事態にかかる事実関係を明確にするための調査等を行うための調査委員会を設置【新】 72千円 ■ 子ども自身が、犯罪やいじめ等から自分を守る能力を身に付けるための研修を実施 431千円 ■ 中学校卒業後の進路未決定者及びその保護者に対して、関係機関と連携して支援を行うことにより、青少年の健全育成等を推進 	
<ul style="list-style-type: none"> ○ ふれあい運動の推進 (実) <ul style="list-style-type: none"> ■ 各校区での街頭指導や小中学校を含めた情報交換会の実施等による地域における青少年の非行・被害防止及び健全育成活動の充実 	1,373
<ul style="list-style-type: none"> ○ ふれあい適応教室の運営 (実) <ul style="list-style-type: none"> ■ ふれあい(適応指導)教室の運営及び効果的な体験活動の実施 ■ 不登校傾向にある児童生徒を対象に、アクトビレッジおの等を活用した体験活動、いじめや不登校の未然防止・早期対応を図るための教職員を対象とした研修等の実施 ■ ふれあい教室に通室している児童生徒への支援ボランティアとして臨床心理学等を学んでいる学生をふれあいスチューデントサポーターとして配置 	642
国際社会に貢献できる人材養成	
<p>外国の文化に触れることのできる教育や国際交流の機会を増やし、社会経済のグローバル化に対応できる国際感覚豊かな人材を育成します。</p>	
<ul style="list-style-type: none"> ○ 英語教育の支援 (実) <ul style="list-style-type: none"> ■ 外国語指導助手を中学校に派遣(2人) ■ 地域英語支援員を小学校に派遣(6人) 	10,621
<ul style="list-style-type: none"> ○ ジュニアグローバル研修事業の実施 (実)[拡] <ul style="list-style-type: none"> ■ 中学生を海外へ派遣し、これまでのハイスクール訪問を中心とした研修に加え、大学における研修や政府系機関等への訪問を通して、国際的に活躍できる人材を養成 	1,697

「2 健康で心豊かなまちづくり」

(実)…実行計画 [新]…新規 [拡]…拡充

(単位：千円)

事 項	予 算 額
学校と地域社会の連携	
<p>学校のみならず、地域が中心となって地域教育力を向上させるため、地域の人材を活用した学校教育・社会教育の取組を進めます。</p>	
○ コミュニティ・スクールの助成 (実)[拡] <ul style="list-style-type: none"> ■ コミュニティ・スクールごとの創意工夫を活かした特色ある活動の促進 	940
○ 放課後子ども教室の推進 (実)[拡] <ul style="list-style-type: none"> ■ 放課後や週末に子ども達が取り組む学習やスポーツ・文化活動等の推進 	9,921
○ 学校教育活動支援ボランティアの推進 (実)[拡] <ul style="list-style-type: none"> ■ 小中学校で授業支援、授業外支援、学校行事支援、体験活動支援、教育環境支援等を行う教育ボランティアを募集・登録し、小中学の学校教育活動を支援 	242
○ うべ協育ネットの推進 (実) <ul style="list-style-type: none"> ■ 地域全体で子どもの育ちを支えるため、学校や地域が連携した仕組みづくりを支援 	608
○ 宇部志立市民大学付属小学校の創設 [新] <ul style="list-style-type: none"> ■ 地域の力を借りて、就学児童が放課後等を安全・安心に過ごし、学習習慣の定着と学力の向上を図るとともに、多様な体験・活動を行うことで次代を担う人財を育成 	ゼロ予算
発達障害児等の教育環境の整備	
<p>発達障害児等、特別な支援を必要とする児童生徒に対し、医療・福祉部門と連携し、個々の成長に併せた教育環境の整備を目指します。</p>	
○ サポート教員等の配置 (実) <ul style="list-style-type: none"> ■ 特別な教育的支援を必要とする児童生徒に適切な指導や支援を行うため、小中学校に48人のサポート教員等を配置 	55,416
○ 小学校学級運営安定化の支援 <ul style="list-style-type: none"> ■ 学級運営安定化のために、配慮が必要な小学校へ補助教員を配置 	2,346

「2 健康で心豊かなまちづくり」

(実)…実行計画 [新]…新規 [拡]…拡充

(単位：千円)

事 項	予 算 額
<ul style="list-style-type: none"> ○ 発達障害児等地域子育て支援の推進 (実) <ul style="list-style-type: none"> ■ 発達障害児とその家族等の生活を支援できる地域環境づくりと啓発を目的とした人材育成事業として支援ボランティア養成講座を実施 	49
<ul style="list-style-type: none"> ○ 5歳児健康診査 (実) <ul style="list-style-type: none"> ■ 市内幼稚園・保育園の年中児(5歳児)を対象として、園や保護者への問診をもとに、園医による診察、保健師による相談支援・専門医の診察を行うとともに、発達相談会を開催 	61
<ul style="list-style-type: none"> ○ 特別支援教育の推進 (実) <ul style="list-style-type: none"> ■ ワンストップの総合相談窓口による就学相談の実施 ■ 教育支援委員会の開催 ■ 特別支援教育研修会の開催 ■ 特別支援教育専門指導員の配置(1人) ■ 特別支援教育青い鳥基金を活用した社会見学等の実施 	2,244
<ul style="list-style-type: none"> ○ 小・中学校特別支援教育の推進 (実) <ul style="list-style-type: none"> ■ 教材教具・図書等の充実 	4,420
<ul style="list-style-type: none"> ○ 小・中学校特別支援教育設備の整備 (実) <ul style="list-style-type: none"> ■ シャワーユニット等の整備 	1,664
<ul style="list-style-type: none"> ○ 発達障害児等支援者サポート事業 [新] <ul style="list-style-type: none"> ■ 発達障害等を持った幼児や児童を支援する幼稚園教諭や保育士等への研修及び小学校へのスムーズな引き継ぎ等支援に対する評価、助言 	1,014
<ul style="list-style-type: none"> ○ 発達障害等相談センター等の設置・運営 [新] <ul style="list-style-type: none"> ■ 発達障害等相談センターの設置、運営を行うとともに、ひきこもり相談支援を実施 	20,227
<div style="border: 1px solid black; padding: 5px; background-color: #ffffcc; display: inline-block; margin: 10px 0;"> 医療・健康・長寿 </div>	
<div style="border: 1px solid black; padding: 5px; background-color: #cccccc; display: inline-block; margin: 10px 0;"> 地域医療福祉連携による安心な地域づくりの推進 </div>	
<div style="border: 1px solid black; padding: 10px; border-radius: 15px; margin: 10px 0;"> <p>地域医療現場と福祉現場が、情報共有を含めた連携を図り、市民が健康で安心して日常生活を送ることができる地域社会の構築を進めます。</p> <p>また、高齢者、障害者の支援ボランティアの人材を確保するとともに、年齢や障害の有無にかかわらず、安心して生活できる地域社会の構築を図ります。</p> </div>	
<ul style="list-style-type: none"> ○ 福祉・介護求職者支援 (実) <ul style="list-style-type: none"> ■ 福祉・介護職の求職相談窓口を通じ、関係機関と連携しながら、介護人材確保に向けた取組を強化 	ゼロ予算

「2 健康で心豊かなまちづくり」

(実)…実行計画 [新)…新規 [拡)…拡充

(単位：千円)

事 項	予 算 額
<p>○ 高齢者総合相談センターの設置 (介護保険特別会計)</p> <p>■ 高齢者のより身近なところで、民生委員、保健・医療・福祉等関係機関など多様な地域社会資源と連携した相談・支援が可能となるよう、高齢者総合相談センターを市内9か所に設置し地域包括ケアを推進</p>	113,146
<p>○ 在宅医療・介護連携の推進 (実)[新] (介護保険特別会計)</p> <p>■ 多職種連携推進事業</p> <ul style="list-style-type: none"> ・ 多職種協働による在宅療養支援体制を整えるための医療・介護職への研修の実施 <p>■ 在宅緩和ケア支援事業</p> <ul style="list-style-type: none"> ・ 末期がん患者と家族への速やかな要介護認定と介護サービス調整と精神的支援 	6,455 (1,118) (5,337)
<p>地域包括ケアシステム構築による安心な地域づくりの推進</p>	
<p>住み慣れた地域で自分らしい暮らしができるよう、住まい・医療・介護・予防・生活支援が一体的に提供される、地域の特性に応じたまちづくりを推進します。</p>	
<p>○ 地域包括ケアシステム構築の推進 [新]</p> <p>■ 市民参加の助け合いモデル事業(事業力強化)</p> <ul style="list-style-type: none"> ・ 地域でコーディネートする人を配置・養成し、市民参加の助け合いモデル事業を実施 <p>■ 地域支えあいの推進(コーディネート力強化)</p> <ul style="list-style-type: none"> ・ 生活支援コーディネーターを配置し、各圏域で支え合いの仕組みを作り、地域課題に対応 ・ 高齢者の経験・知識・技術を生かし、地域課題を解決するためのコミュニティビジネス化を促進 <p>■ 地域サロン等拠点づくりの推進(事業力強化)</p> <ul style="list-style-type: none"> ・ 子どもから高齢者まで、誰もが気軽に集え、様々な交流や活動を行う地域福祉の拠点整備や活動を支援 	20,628 (905) (13,500) (1,000) (5,223)
<p>○ 家族介護の支援 (実) (介護保険特別会計)</p> <p>■ オレンジサポーターの活用</p> <ul style="list-style-type: none"> ・ 地域で認知症の方やその家族を支援するオレンジサポーターの設置と活用 <p>■ 宇部市見守り愛ネットの活用</p> <ul style="list-style-type: none"> ・ 高齢者の自宅を訪問する機会のある事業所等と協力した見守り活動と認知症の方の徘徊時の支援 <p>■ 認知症ケアの向上推進 [新]</p> <ul style="list-style-type: none"> ・ 家族や地域住民、専門職が集い、認知症の人を支えるつながりを支援し、認知症の方の家族の介護負担軽減を図るため「認知症サロン」を開設 ・ 認知症ケアに携わる多職種協働研修の実施 	60 (25) ゼロ予算 (35)

「2 健康で心豊かなまちづくり」

(実)…実行計画 [新]…新規 [拡]…拡充

(単位：千円)

事 項	予 算 額
○ 認知症初期集中支援の推進 (実) (介護保険特別会計)	246
■ 認知症の方やその家族に対して早期に支援をする「認知症初期集中支援チーム」と関係機関の連携を強化し、認知症の早期相談支援体制を整備	
<< 障害者地域活動支援事業 >>	
○ 障害者への理解の促進支援 (実)[拡]	2,070
■ 小・中学校及び地域等での講演会等の実施	
■ バリアフリーマップの作成	ゼロ予算
○ 障害者支援ボランティアの養成 (実)	442
■ 手話奉仕員及び音訳奉仕員の養成講座の開催	
○ 障害者相談員活動の推進 (実)	744
■ 障害者(身体・知的・精神・発達障害・難病)相談員による相談活動の推進(31人)	
○ 障害者の地域移行への支援 (実)	1,583
■ 施設入所者や入院患者等の地域生活への円滑な移行を支援 ・ 相談支援及び必要物品の購入費用の助成	
○ 障害者の地域生活の支援	2,885,210
■ 在宅障害者の緊急支援 [新]	4,833千円
・ 在宅の障害者が、緊急に支援が必要になった場合において、短期入所またはヘルパー派遣が利用できる体制の整備	
○ 生活保護事務の適正実施	27,079
■ 訪問業務の効率化	922千円
・ タブレット端末を活用した訪問活動業務の効率化 [新]	
○ 生活保護受給者の自立支援	18,161
■ 就労の支援	4,500千円
・ 就労支援プログラム拡充による支援の強化 (就労意欲喚起・求人開拓事業の実施) [拡]	
○ 生活困窮者自立支援 [新]	42,167
■ 生活保護受給者以外の生活困窮者に対して自立相談支援、住居確保給付金の支給、その他の生活困窮者への自立の支援	

「2 健康で心豊かなまちづくり」

(実)…実行計画 [新]…新規 [拡]…拡充

(単位：千円)

事 項	予 算 額
地域医療・救急医療の充実	
<p>市民が安心して必要な医療が受けられるよう、初期医療から高度医療までの医療提供体制の確保及び救急医療体制の整備を行うとともに、市民の協力や保健・医療・福祉の連携によって地域医療の充実を目指します。</p>	
<p>○ 地域医療を支える人材の確保 (実)</p> <ul style="list-style-type: none"> ■ 地域医療等を支える人材の確保を目的として、医師など医療従事者の子育てや就労継続を関係機関と連携して支援 	ゼロ予算
<p>○ 救急医療対策 (実)</p> <ul style="list-style-type: none"> ■ 救急医療在宅当番医制運営業務及び在宅当番診療 ■ 宇部・小野田保健医療圏における二次救急病院群輪番制を365日体制で実施 ■ 病院と地域(診療所・介護保険施設・行政)との連携強化 ■ 救急医療適切受診啓発キャンペーン [新] 	57,180 ゼロ予算
<p>○ 休日・夜間救急診療所の管理・運営 (実)</p> <ul style="list-style-type: none"> ■ 休日、夜間において救急医療を必要とする市民に対し、応急的な診療を実施するための施設管理、運営等 	108,134
健康づくりの推進	
<p>市民一人ひとりが自らの課題として健全な生活習慣を実践するとともに、地域や職域における組織的な健康づくりの取組を推進し、豊かで生き生きとした、活動的な人生・生活を送ることができるまちづくりを進めます。</p>	
<p>○ アクティブライフ宇部の推進 (実)</p> <ul style="list-style-type: none"> ■ 健康づくり推進条例の目的である健康寿命の延伸を図るため、健康づくり計画「アクティブライフ宇部」及び「宇部市食育推進計画」に基づき、市民の健康づくりを推進 <ul style="list-style-type: none"> ・ 健康づくりに関する意識啓発や関係団体の交流を目的とした健康づくりイベントを開催(ごきげん未来フェスタ) (再掲) ・ はつらつポイント制度(健康づくり・介護予防型)の拡充 2,712千円 ・ 健康づくり推進条例制定記念イベントの開催及び地域の健康づくり推進活動への助成 [新] 3,305千円 ・ 保健事業評価の実施 [新] 300千円 	6,716 再掲(3,000)
<p>○ 保健事業の推進 (実)</p> <ul style="list-style-type: none"> ■ 健康の保持増進を図るための、健康教育、健康相談、訪問指導等 ■ 健康イベント「市民と考える医療フォーラム」を実施 154千円 ■ 自殺予防対策事業の実施 338千円 ■ 骨髄ドナーへの支援を実施 [新] 280千円 ■ 食生活改善推進員の活動支援 1,122千円 	17,048

「2 健康で心豊かなまちづくり」

(実)…実行計画 [新]…新規 [拡]…拡充

(単位：千円)

事 項	予 算 額
<p>○ 地域介護予防活動支援の推進(介護保険事業特別会計)</p> <p>■ はつらつポイント制度(介護支援ボランティア型)の拡充 1,088千円</p>	12,512
<p>○ がん予防の推進 (実)</p> <p>■ がんの予防、早期発見を目的として、がん検診及び啓発の実施(女性特有のがん検診及び働く世代への大腸がん検診の受診促進を含む。)</p>	195,732
<p>○ がん患者に優しいまちづくり (実)</p> <p>■ がん患者を支える仕組みづくりとがん医療に関する情報提供</p> <ul style="list-style-type: none"> ・がん医療に関する市民向け講演会の開催、がん患者に優しいまちづくり意見交換会の実施 	65
<p>○ 特定健康診査・特定保健指導の実施 (実) (国民健康保険事業特別会計)</p> <p>■ 40歳以上の国保被保険者を対象にメタボリックシンドロームに着目した生活習慣病予防のための健診・保健指導の実施</p> <ul style="list-style-type: none"> ・特定健康診査の受診率向上を図るため、節目年齢到達者(40歳、45歳、50歳、55歳、60歳、65歳、70歳)の受診料の自己負担を無料化 [拡] 2,000千円 	87,741
<p>○ データヘルス事業(糖尿病重症化ゼロアクション事業) [新]</p> <p>(国民健康保険事業特別会計)</p> <p>■ 糖尿病の重症化または悪化するおそれのある者を抽出し、効果的・効率的な保健予防事業を実施</p>	9,694
<p>○ 法定外の予防接種費用の一部助成 (実)</p> <p>■ 小児用肺炎球菌ワクチンの補助的追加接種費用の一部助成 [新]</p> <p>■ ロタウイルスワクチンの接種費用の一部助成</p>	21,250 (5,000) (16,250)
<p>公園緑地の整備・活用</p>	
<p>市民の利用満足度の向上を図るため、市内公園の老朽化した遊具等の施設更新を行います。</p>	
<p>○ 公園施設等の整備 (実)</p> <p>■ 公園施設更新(遊具、便所の更新)</p>	30,000

「2 健康で心豊かなまちづくり」

(実)…実行計画 [新]…新規 [拡]…拡充

(単位：千円)

事 項	予 算 額
文化・スポーツ	
文化の振興	
<p>本市の特性を踏まえた文化事業を計画的かつ安定的に推進し、宇部市文化創造財団を核として、市民主導で公民連携による活発な展開を図り、心豊かで活力のある地域社会を醸成します。</p>	
○ 文化の振興 (実)	56,820
■ 宇部市文化創造財団へ文化事業の実施を委託	19,620千円
■ 宇部市文化創造財団の運営に対する補助	35,794千円
■ 芸術祭の活性化に要する経費 [新]	849千円
○ 文化施設の管理 (実)	115,644
■ 渡辺翁記念会館及び文化会館の施設管理 (実)	64,400千円
○ 文化財の活用推進 (実)	250
■ 文化財展等の開催	
○ 学びの森くすのきの運営 (実)	14,184
■ 市民の学習・文化・創造活動の拠点「宇部市学びの森くすのき」の運営	(13,998)
■ 学びの森サポーターと協働した歴史講座、文芸講座、展示会等の開催	(156)
■ こどもアート体験事業(うべの里アートフェスタ関連) [新]	(30)
○ 地域文化遺産デジタルアーカイブ構築事業 [新]	ゼロ予算
■ 市制100周年にむけて市内に点在する美術品、歴史資料をはじめとした地域資源のデジタルアーカイブの構築	
地域資源とふれあう教育の推進	
<p>本市のまちづくりの歴史や常盤公園を始めとした地域資源を学び、ふれあうふるさと学習を進めることにより、ふるさとへの愛着心を持つ子どもたちを育成します。</p>	
○ ふるさと学習副読本の作成 (実)	2,464
■ 宇部の地理や歴史、文化等を学習	
・「ふるさと学習副読本」の改訂と配付	
○ <small>こころ</small> 宇部の精神を知る事業 (実)	ゼロ予算
■ 教職員による宇部市の史跡や文化遺産に関する教材開発	

「2 健康で心豊かなまちづくり」

(実)…実行計画 [新]…新規 [拡]…拡充

(単位：千円)

事 項	予 算 額
<p>○ 伝統文化の推進 (実)[拡]</p> <ul style="list-style-type: none"> ■ 伝統的産業である赤間硯と、琴を活用した授業の実施 <ul style="list-style-type: none"> ・ 小学校13校で赤間硯を活用した書写の授業 ・ 全中学校の音楽の授業で、琴の模範演奏や演奏体験 ■ 中学生を対象とした、ときわミュージアム学芸員の指導による彫刻作品の制作(うべの里アートフェスタ関連) 	<p>1,362 (862)</p> <p>(500)</p>
<p>○ 植物教育の推進 (実)</p> <ul style="list-style-type: none"> ■ 植物講習会、園芸相談、温室植物学習の実施 ■ ボランティア温室ガイドの実施 	<p>355 (355)</p> <p>ゼロ予算</p>
<p>○ 植物の展示 (実)</p> <ul style="list-style-type: none"> ■ ときわミュージアムでの植物(自然科学)に関する企画展の開催(5回) ■ 公民連携による企画展等の開催 	<p>4,200 (4,200)</p> <p>ゼロ予算</p>
<p>彫刻文化の継承</p> <p>地域資源の一つである彫刻と彫刻のあるまちづくりに対する市民の誇りと愛着心を醸成し、彫刻による文化を次世代に継承するとともに、地域ブランドとして「彫刻のまち 宇部」を積極的にアピールし、交流人口の拡大に努めます。 彫刻に親しむ機会を創出することにより、市民が彫刻やまちづくりに関心を持ち、楽しんで参画する公民連携の彫刻によるまちづくりを目指します。</p>	
<p>○ 彫刻教育の推進 (実)</p> <ul style="list-style-type: none"> ■ 市内小中学校での彫刻授業等の実施 ■ UBEピエンナーレ観賞授業の実施 [拡] <ul style="list-style-type: none"> ・ 市内全小学校の四年生を対象にUBEピエンナーレ観賞授業の実施 ■ 彫刻マップ等の増刷 	<p>2,114 (185)</p> <p>(1,399)</p> <p>(530)</p>
<p>スポーツの推進</p> <p>スポーツは、健康の保持増進、子どもたちの健全育成、地域社会の再生、社会・経済の活力の創造など、市民生活において重要な役割を担っています。 だれもが、いつでもスポーツを楽しむことができる生涯スポーツ社会の実現を目指し、スポーツによる元気な人づくり・健康長寿のまちづくりを推進します。</p>	
<p>○ スポーツ環境整備の推進 (実)</p> <ul style="list-style-type: none"> ■ 総合型地域スポーツクラブの活動促進に要する経費 	<p>7,734</p> <p>400千円</p>

「2 健康で心豊かなまちづくり」

(実)…実行計画 [新]…新規 [拡]…拡充

(単位：千円)

事 項	予 算 額
○ スポーツ施設の環境整備 (実)	138,601
■ 弓道場防矢ネット設置工事 [新]	10,000千円
■ 黒石体育広場防球ネット設置工事 [新]	7,419千円
○ スポーツコミッションの推進 (実)[拡]	18,860
■ 宇部市スポーツコミッションの活動に対する助成	(11,408)
■ スポーツ・健康づくりに関するポータルサイト開発	(7,452)
○ わくわくスポーツフロンティアの推進 (実)	7,181
■ 住民総参加型のスポーツイベント ・ チャレンジデー2015の開催 [新]	760千円
○ 障害者スポーツの推進 (実)	100
■ 障害者スポーツ大会等の開催に対する助成	
○ こども元気スポーツの推進 (実)	4,470
■ トップアスリートによる子ども夢教室開催に要する経費	1,300千円
○ スポーツのふれあい促進 (実)	8,393
■ 国民体育大会や全国大会等に出場する個人、団体に対する助成	(3,450)
■ 市内で行われる西日本大会等の開催に対する助成	(1,943)
■ 第12回くすのきカントリーマラソンの開催に対する助成	(3,000)
○ スポーツ魅力アップの推進 (実)	1,286
■ テニスコート等を利用したスポーツ合宿に対する助成	800千円
■ スポーツツーリズム事業に対する助成	400千円
○ ねんりんピックおいでませ！山口2015(ソフトテニス競技)の開催 [新]	30,888
■ 全国健康福祉祭「ねんりんピック」とは、60歳以上の方々を中心とした総合的な祭典で、本市におけるスポーツ・文化活動をより一層促進する好機ととらえ、市民の意識高揚を図り、全国から集う参加者とともに市民の健康づくり・生きがいづくりを推進	
	2の取組合計 6,455,598 (再掲・地方創生分を除く。)

「3 安心・安全なまちづくり」

(実)…実行計画 [新]…新規 [拡]…拡充

(単位：千円)

事 項	予 算 額
<ul style="list-style-type: none"> ■ 地域の防災活動を促進するための企画・講習事業 1,500千円 <ul style="list-style-type: none"> ・ 自主防災会の活動促進 ・ 防災訓練の支援 ・ 防災減災まちづくり支援(地区防災計画の作成支援) [新] ■ 防災士の自主防災活動への参加促進 (実) ゼロ予算 <ul style="list-style-type: none"> ・ ステップアップ研修及びマッチング事業の実施 	
○ 防災教育の推進 30 <ul style="list-style-type: none"> ■ 防災教育推進事業として、災害から身を守る実践的な力の育成 	
○ W i - F i スポットの構築 [新] 7,776 <ul style="list-style-type: none"> ■ 災害時の市民の安心・安全を確保するため、各市民センター及び北部総合支所に無料の公衆無線LAN環境(W i - F i スポット)を構築 	
○ 団体営中ため池の改良 (実) 61,630 <ul style="list-style-type: none"> ■ 中ため池全面改修 堤長L=55.0m <ul style="list-style-type: none"> ・ 堤体工・底樋工・斜樋工・余水吐工など 	
○ 県営新堤・岡原下ため池の改良 (実) 100 <ul style="list-style-type: none"> ■ 新堤・岡原下ため池改良事業の負担金 	
○ 県営栗ヶ坪ため池の改良 (実) 911 <ul style="list-style-type: none"> ■ 栗ヶ坪ため池改良事業の負担金 	
○ 海岸高潮対策の県事業負担金 (実) 7,000 <ul style="list-style-type: none"> ■ 県が実施する宇部港、丸尾港の高潮対策事業に対する負担金 	
○ 床波漁港海岸の保全 (実)[拡] 32,288 <ul style="list-style-type: none"> ■ 海岸保全施設の整備 <ul style="list-style-type: none"> ・ 護岸の高上げ ・ 測量調査設計業務 ■ 海岸漂着物対策 <ul style="list-style-type: none"> ・ 海岸漂着物の収集・運搬・処分 ・ 不法投棄禁止看板の設置 	
○ 消防庁舎の整備 (実)[新] 38,528 <ul style="list-style-type: none"> ■ 宇部西消防署楠出張所の整備 <ul style="list-style-type: none"> ・ 用地測量、用地購入等 	
○ 消防団の充実強化 (実)[新] 39,144 <ul style="list-style-type: none"> ■ 消防車両等整備 <ul style="list-style-type: none"> ・ 消防ポンプ自動車2台の更新 	

「3 安心・安全なまちづくり」

(実)…実行計画 [新]…新規 [拡]…拡充

(単位：千円)

事 項	予 算 額
○ 宇部・山陽小野田消防組合への負担金 ■ 火災・救急・救助及び火災予防業務の推進	1,804,034
○ 住宅等耐震化の促進 ■ 地震に対する住宅等の安全性の向上を図るため、市民が行う耐震診断・改修に係る補助 ■ 耐震改修工事費の融資に対する保証料の補助	6,265 (5,860) (405)
○ 健康・省エネ住宅の促進 ■ 健康・省エネ住宅の改修が必要な所有者に対し、改修工事費の融資に対する保証料の補助	3,900
都市環境の質的整備	
<p>市街地から山口宇部空港へのアクセス道路などの道路ネットワーク整備及び市内主要路線の交差点改良を実施し、交通の円滑化を図るとともに、宇部港の整備を促進し、市民生活や産業活動を安全で利便性の高いものとします。</p> <p>桃山地区のインフラ整備、市営住宅の建替え及び下水道の効率的な整備により、生活環境水準の向上を図ります。さらに、市営住宅及び道路橋等の修繕計画に基づく修繕等を実施することにより、公共施設の長寿命化を図ります。</p>	
○ 桃山地区の都市再生整備 (実) ■ 桃山地区の環境整備のための道路改良工事、用地取得及び移転補償	207,198
○ 西岐波団地の建替え (実) ■ 工事(建設16戸) ■ 団地内道路整備、外構工事ほか ■ 移転補償ほか	360,555
○ 見初団地の建替え (実) ■ 実施設計、地質調査ほか	45,300
○ 公営住宅ストックの改善 (実) ■ 市営住宅に係る外壁改修、電気設備改修、シルバーリフォームほか	192,218
○ 橋梁の長寿命化修繕 (実) ■ 「橋梁長寿命化修繕計画」に基づく修繕実施	40,149

「3 安心・安全なまちづくり」

(実)…実行計画 [新]…新規 [拡]…拡充

(単位：千円)

事 項	予 算 額
<p>《道路改良事業》</p> <p>○ 岩鼻中野開作線の道路整備 (実)</p> <p>■ 老朽化した琴川橋の架け替え</p> <p>○ 西宇部妻崎線の道路整備 (実)</p> <p>■ 中野開作黒石目出線との交差点部(黒石交差点)の改良</p> <p>○ 里ノ尾3号線の道路整備</p> <p>■ 西宇部校区の安全対策・渋滞対策</p> <p>○ わたしたちの道づくりをサポート</p> <p>■ 市民力による道路整備事業への支援(重機等借上、原材料費)</p> <p>○ 踏切道の整備</p> <p>■ ボトルネック踏切の解消</p> <p>○ 鍋倉草江線の道路整備 (実)</p> <p>■ 市街地から空港へのアクセス道路の整備</p> <p>○ 市道拡幅整備要望評価システム推進事業 [新]</p> <p>■ 地元の協力体制が整った狭い市道の拡幅整備要望の優先順位評価システムの運用</p> <p>○ 宇部港東見初地区の港湾整備(県事業) (実)</p> <p>■ 県が実施する宇部港東見初地区廃棄物護岸及び岸壁の整備促進に対する負担金</p> <p>○ 橋梁定期点検の実施 [新]</p> <p>■ 道路法施行規則の改正に基づき、橋梁(橋長2m以上)の近接目視による点検を5年に1回の頻度で実施</p> <p>○ 路面下空洞対策の実施 [新]</p> <p>■ 市防災計画で緊急輸送道路として位置づけている市道11路線について、道路面下の空洞調査及び補修の実施</p> <p>○ 生活道路整備事業の推進</p> <p>■ 生活道路の側溝清掃に要する費用を一部助成 [拡] 200千円</p>	<p>193,450</p> <p>32,550</p> <p>20,594</p> <p>800</p> <p>30,029</p> <p>132,360</p> <p>ゼロ予算</p> <p>24,000</p> <p>10,000</p> <p>5,000</p> <p>22,000</p>

「3 安心・安全なまちづくり」

(実)…実行計画 [新]…新規 [拡]…拡充

(単位：千円)

事 項	予 算 額
歩行者と自転車にやさしい都市環境整備	
<p>歩道の段差解消や舗装改良等を実施し、歩行者の安全性を確保するとともに、駅周辺などの自転車駐輪場を整備し、利用者の利便性の向上を図り、歩行者と自転車にやさしい都市環境整備を実現します。</p>	
○ 歩道等の整備 (実)	38,000
■ 「あんしん歩行エリア」及びその周辺の交差点段差解消 39か所	(13,000)
■ 上中野迫条線ほか歩道整備	(25,000)
○ 通学路等の交通安全対策 (実)	20,400
■ 路肩部カラー化及び危険箇所へのライン表示等	(10,400)
■ 名切笹山線ほか歩道等の整備	(10,000)
○ 自転車駐輪場の利用促進 (実)	5,063
■ 駅周辺における放置自転車の整理及び自転車駐輪場の維持管理、新規駐輪場(草江駅)の整備	
地域・安心・人権	
事故の起こりにくい安全なまちづくり	
<p>犯罪の未然防止、交通事故防止、消費者被害防止に取り組み、市民が安心して安全に暮らすことができる社会づくりを目指します。</p>	
○ 防犯対策の推進 (実)	19,566
■ LED防犯灯設置費に対する補助等	(17,321)
■ 安心して明るい通学路づくりの推進	(2,245)
○ 交通安全対策の推進 (実)	6,615
■ 交通安全活動団体に対する支援等	
○ 消費者行政の推進 (実)	6,253
■ 消費者カアップのための啓発や消費生活リーダーの養成	3,148千円
・ 消費生活リーダーの養成	
・ 消費者被害の未然防止のための啓発	
・ 消費者啓発用冊子の作成	
■ 消費生活専門相談員の設置及びレベルアップの取組	2,724千円
■ 高齢者等支援者への消費者教育の推進	ゼロ予算

「3 安心・安全なまちづくり」

(実)…実行計画 [新]…新規 [拡]…拡充

(単位：千円)

事 項	予 算 額
<p>地域コミュニティの充実</p> <p>地域の課題やニーズに対して、住民と行政が協働で取り組むシステムを構築し、元気で自立するあたたかいまちづくりを進めるため、地域の結び付きを強め、地域コミュニティの更なる充実と活性化を目指します。</p>	
<p>○ 元気な地域創生の支援 (実)</p> <ul style="list-style-type: none"> ■ 校区コミュニティ団体事務局の設置支援 ■ 地域の課題解決及び活性化に資する地域活動への支援 ■ 地域づくりのリーダーを育成するための研修等の実施 [拡] 	<p>70,443 (30,672) (38,771) (1,000)</p>
<p style="text-align: center;">地方創生(平成26年度3月補正分)</p>	
<ul style="list-style-type: none"> ■ 地域の課題解決及び活性化に資する活動に取り組む校区に対する助成 [新] 7,400千円 	
<p>○ 元気・安心・地域づくり (実)[拡]</p> <ul style="list-style-type: none"> ■ 保健師と地域支援員等による地域支援チームの活動範囲を市内全域を対象に拡充 ■ 地域づくりの支援(中山間地域の振興) (再掲) 	<p>12,763 (2,268)</p> <p>再掲(10,495)</p>
<p>災害時の住民共助の推進</p> <p>災害時の避難について、自力での避難が困難な高齢者や障害者の実態把握に努め、民生委員や自主防災会等の地域住民の協力による共助体制を構築します。</p>	
<p>○ 災害時の住民共助の推進 (実)</p> <ul style="list-style-type: none"> ■ 災害時における自主防災会との共助体制の推進 	<p>ゼロ予算</p>
<p>人権の擁護</p> <p>学校、地域、家庭、職場その他のさまざまな場を通じて、人権教育・啓発を推進し、本市の市民宣言にうたわれている「人間が尊重される都市づくり」を目指します。</p>	
<p>○ 人権啓発の推進 (実)</p> <ul style="list-style-type: none"> ■ 「人間が尊重される都市づくり講座(人権交流ひろば)」の開催 ■ 「人権の花運動」の実施 ■ 「人権啓発研修会」の実施 	<p>447</p>

「3 安心・安全なまちづくり」

(実)…実行計画 [新]…新規 [拡]…拡充

(単位：千円)

事 項	予 算 額
<p>○ 社会人権教育の推進 (実)</p> <ul style="list-style-type: none"> ■ 「人権を考えるつどい」及び「人権学習セミナー」の開催、校区人権教育推進委員協議会及び企業人権教育連絡協議会に対する補助等 ■ メディアを活用した人権学習会の開催 	5,844
<p>○ 学校人権教育の推進 (実)</p> <ul style="list-style-type: none"> ■ 小中学校における人権学習、教職員・保護者研修会の実施等 ・ 学校人権教育に関する公民連携事業 [新] 	1,076
<p>○ 配偶者暴力等相談業務の運営 (実)</p> <ul style="list-style-type: none"> ■ 婦人相談員の配置 1,439千円 ■ 男女の人権に関する弁護士及び臨床心理士による専門相談の実施 471千円 ■ デートDV予防講座の開催 160千円 	2,394
<p>○ 女性の活躍推進 (実)</p> <ul style="list-style-type: none"> ■ 「女性活躍推進企業認証制度」の新設 [新] ■ 「女性職場環境改善助成金」の交付 [新] ■ 「女性応援イクメン奨励助成金」の交付(男性による育休取得の促進) [新] ■ 女性活躍推進サポート事業の実施 [拡] 	1,720 ゼロ予算 (1,000) (500) (220)
	3の取組合計 4,916,746 (再掲・地方創生 分を除く。)



4 まちづくりの共通基盤



「4 まちづくりの共通基盤」

(実)…実行計画 [新)…新規 [拡)…拡充

(単位：千円)

事 項	予 算 額
市民との情報共有	
<p>行政と市民が相互の理解と信頼に基づき、協働によるまちづくりを進める上で、市民等が市政やまちづくりに興味や関心を持ち、市政に自発的に参画することを促すため、市民等との情報共有を図るとともに、市民等からの意見やアイデアを市政に反映します。</p>	
○ インターネット市民モニターの実施 ■ インターネット市民モニターに登録された市民に対して、定期的に市政についてのアンケートを実施	70
○ ふるさと元気懇談会の充実 ■ 市民からまちづくりや地域の課題について提案を受け、参加者全員で議論を深め、地域活性化と市政を推進	ゼロ予算
○ 若者会議の開催 (実)[拡] ■ 大学生を中心とした若者が将来のまちづくりについて討議し、市政提案を行う場として若者会議を開催	113
○ 画像通報システムの導入 [新] ■ ICTを活用し、地域における様々な課題を市民がレポートすることで効率的に情報共有し、合理的に解決するシステムを導入	972
○ うべの情報知っちょる会の開催 (実) ■ 市民生活に身近な市政情報を市民に直接届けるとともに、地域のまちづくりについての意見交換を行う場の創出	10
市民との協働	
<p>地域社会を構成する市民、市民活動団体、地域コミュニティ、事業者、高等教育機関及び市が、公共サービスを協働して担う仕組みや共に公共を考え実践する場の構築を目指します。</p>	
○ うべみち愛護作業支援事業 [新] ■ 自治会等が行う道路の草刈や清掃活動について、刈払機や側溝蓋開閉器等の無料貸出しを実施	ゼロ予算
○ 協働のまちづくり提案サポート事業の充実 (実)[拡] ■ 市民協働に取り組みやすい環境づくりに向け、市民活動団体がより事業提案しやすいように協働のまちづくり提案サポート助成金を拡充	3,000

「4 まちづくりの共通基盤」

(実)…実行計画 [新]…新規 [拡]…拡充

(単位：千円)

事 項	予 算 額
効率的・効果的な行政経営	
<p>安定した行財政基盤の確立に努めながら、行政課題に対応していく施策を実施していくための財源を創出するとともに、効果的な施策展開を図り、また、市民等の利便性の向上につながる行政事務の効率化・高度化を目指します。</p>	
○ 女性職員活躍の推進 [新] ■ 職員研修の充実とネットワークづくりを行い、女性職員一人ひとりの能力や意識を最大限に高めることにより活躍を推進	601
○ 民間派遣研修の実施 [新] ■ 職員の意識改革と資質の向上を図り、効率的な行政運営を推進するため、職員の民間企業等への派遣を実施	ゼロ予算
○ 債権管理適正化の推進 [新] ■ 債権管理条例の規定による債権管理計画の策定	ゼロ予算
○ 行財政改革の推進 (実) ■ 第二次行財政改革加速化プランの推進に要する経費	1,409
○ 公共施設マネジメントの推進 (実) ■ 公共施設等総合管理計画の策定	8,829
○ 固定資産台帳システムの整備 [新] ■ 新地方公会計制度への移行に伴い、固定資産台帳システムを整備	15,000
○ 道路維持管理業務委託 ■ 現業職員の減員分の直営業務相当量を民間委託し、直営と民間の併用による道路維持管理体制を構築	15,000
○ 道路施設におけるネーミングライツの推進 ■ 歩道橋ネーミングライツパートナーを公募し、財源の確保により市民サービスの向上と地域経済の活性化	ゼロ予算
○ 道路照明灯スポンサー制度の推進 ■ 道路照明灯の維持管理費の財源確保を目的に、スポンサーを募集	ゼロ予算
地方創生(平成26年度3月補正分)	
○ 地方版総合戦略の策定 [新] ■ 地方版総合戦略を策定	10,000千円

「4 まちづくりの共通基盤」

(実)…実行計画 [新]…新規 [拡]…拡充

(単位：千円)

事 項	予 算 額
市民サービスの向上	
市役所の業務の効率化を図るとともに、市民サービスの向上を目指します。	
○ タブレット端末の利活用 [新] ■ 行政業務の効率化・市民サービスの向上を目的に、タブレット端末を導入	516
○ オープンデータの活用推進 [新] ■ オープンデータの調査・研究や拡充を行うとともに、その利活用を推進	2,376
○ 証明書のコンビニ交付準備作業の実施 [新] ■ 個人番号カードを利用して、コンビニにおいて住民票、印鑑登録証明書等の発行を可能とするための準備作業の実施	3,561
○ 山耕二重地番の解消 ■ 課税用電子地図システムを活用し、早期に山地番と耕地番の二重地番を解消	6,750
○ 相続財産管理人の選任申立 [拡] ■ 相続財産管理人の選任を申立て、相続人不明の空き家、空き地の換価処分を実施	1,006
○ フロアマネージャーの配置 (実) ■ スムーズな窓口誘導や各種手続きの記載補助業務などを行うフロアマネージャーを市役所本庁の1階に配置	2,640
○ マイナンバー制度情報システムの開発等 ■ マイナンバー制度の導入に伴う基幹情報システムの開発や、通知カードの発送、個人番号カードの交付	176,224
	4の取組合計 238,077 (地方創生分を除く。)

IV-I 新規事業

[主要]…Ⅲ 主要な取組に掲載

番号	部等名	事業名等	(注要)	事業費(千円)	説明	参考(目)
①平成27年度当初予算計上分						
1	総務管理部	行政不服審査制度 関連規定整備事業		1,728	行政不服審査制度の見直しに伴い、本市の条例 等への影響の調査及び関連規定の整備	法令文書管 理費
2	総務管理部	女性職員活躍推進 事業	○	601	職員研修の充実とネットワークづくりを行い、 女性職員一人ひとりの能力や意識を最大限に高 めることにより活躍を推進	職員研修費
3	総務管理部	民間派遣研修事業	○	ゼロ予算	職員の意識改革と資質の向上を図り、効率的な 行政運営を推進するため、職員を民間企業等へ 派遣	—
4	総務管理部	防災減災まちづく り支援事業	○	500	地域の防災活動を促進するため、地区防災計画 の作成を支援	防災危機管 理費
5	総務管理部	コンビニ交付準備 事業	○	3,561	個人番号カードを利用して、コンビニにおいて 住民票、印鑑登録証明書等の発行を可能とする ための準備作業を実施	戸籍住民基 本台帳費
6	総務管理部	個人市民税特別徴 収完全実施事業		ゼロ予算	平成31年度までの特別徴収完全指定を目標に、 特別徴収未実施事業所への取組周知及び段階的 な特別徴収の指定を予告	—
7	総務管理部	債権管理適正化事 業	○	ゼロ予算	適正な債権管理を実現するため、債権管理計画 を策定	—
8	総務管理部	宇部西消防署楠出 張所整備事業	○	38,528	宇部西消防署楠出張所整備のため、用地の測量 及び購入等	消防施設費
9	総務管理部	消防車両等整備事 業	○	39,144	消防団の充実強化のため、消防ポンプ自動車2台 を更新	消防施設費
10	総合政策部	空き家対策事業	○	1,000	空き家の利活用を促進するため、空き家内の家 財撤去費の一部を補助	企画費
11	総合政策部	UIJターン促進・ 住まい改修助成事 業	○	4,900	UIJターンにより転入する中学生以下の子ども のいる子育て世帯に対して、自宅や空き家の 改修費用を助成	企画費
12	総合政策部	UIJターン促進・ お試し就業者家賃 助成事業	○	600	都市圏の30～50代の人材が、中小企業等へ 「お試し就業」する場合の家賃を補助	企画費
13	総合政策部	UIJターン促進・ アピール事業	○	3,000	国が開設する「全国移住ナビ」サイトに掲載す るプロモーションビデオを作成	企画費
14	総合政策部	UIJターン促進・ 地域おこし協力隊 事業	○	5,988	都市などの地域外の人材を地域活性化の新たな 担い手とする「地域おこし協力隊」を配置	企画費
15	総合政策部	過疎地域自立促進 計画改定事業	○	ゼロ予算	平成28年度から平成32年度までの過疎地域自 立促進計画を作成	—
16	総合政策部	バス路線再編対策 事業	○	15,458	地域公共交通網形成計画の策定、シンポジウム や宇部市公共交通協議会を運営	交通対策費

番号	部等名	事業名等	[注要]	事業費(千円)	説 明	参考(目)
17	総合政策部	まちづくり総合推進事業	○	518	「にぎわいエコまち計画」「スマートコミュニティ構想」「本庁舎建設計画」を総合的に進捗管理	企画費
18	総合政策部	固定資産台帳システム導入事業	○	15,000	新地方公会計制度への移行に伴い、固定資産台帳システムを整備	財産管理費
19	総合政策部	Wi-Fiスポット構築事業	○	7,776	災害時の市民の安心・安全を確保するため、各市民センターと北部総合支所に無料の公衆無線LAN環境(Wi-Fiスポット)を構築	電算管理費
20	総合政策部	タブレット端末利活用事業	○	516	行政業務の効率化・市民サービスの向上を目的に、タブレット端末を導入	電算管理費
21	総合政策部	オープンデータ活用推進事業	○	2,376	オープンデータの調査・研究や拡充を行うとともに、その利活用を推進	電算管理費
22	総合政策部	文化創造発信事業		191	創造都市ネットワーク日本のセミナーや会議に参加し、宇部市をPR	文化費
23	総合政策部	芸術祭活性化事業	○	849	市芸術祭の活性化に向け、モデル事業への助成や、他の文化イベントとの交流・連携を図るシャトルバスの運行を実施	文化費
24	総合政策部	チャレンジデー2015事業	○	760	スポーツ・健康づくりに対する市民意識の高揚、元気なまちづくりを推進するため、住民総参加型のスポーツイベントを開催	保健体育総務費
25	総合政策部	弓道場整備事業	○	10,000	安全性確保のため、弓道場防矢ネットを設置	体育施設管理費
26	総合政策部	黒石体育広場整備事業	○	7,419	安全性確保のため、黒石体育広場の防球ネットを設置	体育施設管理費
27	広報・シティセールス部	団体旅行誘客促進事業	○	2,000	修学旅行など市内への団体旅行を誘致するため、団体旅行を企画した旅行代理店に対し、経費の一部を助成	広報広聴費
28	広報・シティセールス部	移住促進事業	○	378	移住人口の増加を図るため、U I Jターンガイドブックを作成	広報広聴費
29	広報・シティセールス部	画像通報システム導入事業	○	972	ICTを活用し、地域における様々な課題を市民がレポートすることで効率的に情報共有し、合理的に解決するシステムを導入	広報広聴費
30	広報・シティセールス部	海外環境ビジネス研究会開催事業	○	ゼロ予算	市内事業者の海外事業展開を支援するための産官学民連携による研究会を設置	—
31	広報・シティセールス部	外国商習慣アドバイザー活用事業	○	ゼロ予算	市内中小企業の海外進出実務を支援するため、外国の商習慣に詳しい人材を公募・登録	—
32	市民環境部	女性活躍推進企業認証事業	○	ゼロ予算	女性の活躍を推進する企業等を支援するため、認証制度を新設し、インセンティブ(競争入札参加資格における評価加点等)を付与	—
33	市民環境部	女性職場環境改善助成事業	○	1,000	女性のための職場環境改善に取り組む企業等に対する助成	男女共同参画推進費

番号	部等名	事業名等	[注要]	事業費(千円)	説 明	参考(目)
34	市民環境部	女性応援イクメン 奨励事業	○	500	男性の育児休暇取得を促進する企業等を支援するための助成	男女共同参画推進費
35	市民環境部	環境基本計画改定 事業	○	2,000	第二次宇部市環境基本計画改定に伴う、温室効果ガス総排出量の将来推計を実施	環境対策総務費
36	市民環境部	環境教育・学習ピ ジョン策定事業	○	1,000	環境教育・学習を有機的・体系的・効果的に進めるための指針(行動計画)を策定	環境衛生対策費
37	市民環境部	新火葬場基本構想 作成事業		3,000	新火葬場の基本構想を作成	墓地火葬場費
38	市民環境部	ごみ減量推進事業	○	6,069	一般廃棄物処理基本計画改定及びごみ焼却場整備調査	清掃総務費
39	市民環境部	リユース情報提供 事業	○	ゼロ予算	家庭用不用品の譲渡希望者が当事者間で譲渡・譲受ができるよう情報を提供	—
40	健康福祉部	生活困窮者自立支 援事業	○	42,167	生活保護受給者以外の生活困窮者に対して自立相談支援、住居確保給付金支給など自立を支援	社会福祉総務費
41	健康福祉部	タブレット端末を 活用した訪問活動 事業	○	922	タブレット端末を活用し、訪問活動業務を効率化	生活保護総務費
42	健康福祉部	障害者安心緊急支 援事業	○	4,833	在宅の障害者が、緊急に支援が必要となった場合に、短期入所やヘルパー派遣が利用できる体制を整備	障害者福祉費
43	健康福祉部	発達障害等相談セ ンター等運営事業	○	20,227	発達障害等相談センターの設置、運営を行うとともに、ひきこもり相談支援を実施	障害者福祉費
44	健康福祉部	地域包括ケアシス テム構築推進事業	○	20,628	住み慣れた地域で自分らしい暮らしができるよう、地域の特性に応じたまちづくりを推進	老人福祉費
45	健康福祉部	ねんりんピック開 催事業	○	30,888	「ねんりんピック(ソフトテニス競技)」を引き受け開催し、全国から集う参加者とともに市民の健康づくり・生きがいづくりを推進	高齢者生きがい推進費
46	健康福祉部	地域型保育推進事 業	○	130,197	身近な施設を利用した保育の受入環境の充実を図るため、地域型保育事業実施施設に地域型保育給付費を支給	児童福祉施設費
47	健康福祉部	認定こども園推進 事業	○	73,891	認定こども園に施設型給付費を支給	児童福祉施設費
48	健康福祉部	予防接種助成事業	○	5,000	小児用肺炎球菌ワクチンの補助的追加接種費用を一部助成	予防費
49	健康福祉部	親子によりそう育 児支援事業	○	1,169	子育てに対して強い不安や孤立感を抱える家庭に対する育児・家事援助を通じた支援	母子保健費
50	健康福祉部	妊娠・産後ケア コーディネート事 業	○	4,573	ワンストップ拠点(子育て世代包括支援センター)を立ち上げ、切れ目のない支援や母子のショートステイ、デイサービスを実施	母子保健費

番号	部等名	事業名等	[注要]	事業費(千円)	説 明	参考(目)
51	健康福祉部	産後2週間母子支援事業	○	7,988	産後2週間における母子の相談・健康診査を実施	母子保健費
52	健康福祉部	骨髄ドナー支援事業	○	280	ドナー候補者が、骨髄・末梢血幹細胞を提供するために支障となる、子どもの保育や家族の介護などを経済的に支援	保健事業費
53	健康福祉部	アクティブライフ宇部推進事業	○	3,305	健康づくり推進条例制定記念イベントの開催及び地域の健康づくり推進活動へ助成	保健事業費
54	健康福祉部	保健事業評価事業	○	300	アンケート調査等を行い、保健事業全体について、データに基づいた科学的知見による評価を大学等の高等教育機関に委託	保健事業費
55	健康福祉部	救急医療適切受診啓発事業	○	ゼロ予算	救急医療における適切な受診・救急車の適切な利用に関する啓発キャンペーンを実施	—
56	産業振興部	空き店舗バンク開設事業	○	ゼロ予算	空き店舗情報をデータベース化し、出店希望者に情報を提供	—
57	産業振興部	メイド・イン・ウベ新商品モニター支援事業	○	1,200	メイド・イン・ウベものづくり支援事業で製品化された新商品の販路開拓・改良等を支援するため、モニターへ購入費用を補助	工業振興費
58	産業振興部	女性創業支援事業	○	1,000	女性の活躍促進を図るため、女性起業家等を対象に、託児付の創業セミナーを実施	中小企業対策費
59	産業振興部	女性・特定創業支援事業修了者開業資金融資優遇事業	○	ゼロ予算	創業時の負担を軽減し、女性の活躍促進と創業の促進を図るため、開業資金融資の金利優遇を実施	—
60	産業振興部	小規模事業者人材確保支援事業	○	1,000	小規模事業者の人材確保及び事業継続を支援するため、人手不足の業界などを中心に、企業訪問ツアー等を実施	労政費
61	産業振興部	就職応援プロジェクト事業	○	1,000	若者や女性等の就労意識の向上を支援するため、ワークショップや適職診断、ウィメンズワークナビの出張相談等を実施	労政費
62	産業振興部	耕作放棄地活用型産地づくり事業	○	1,000	耕作放棄地を解消して、作付けした農作物の販売・加工等を行う農家等を支援	農業振興費
63	産業振興部	新規就農・就業者フォローアップ事業	○	1,800	新規就業者を雇用または構成員として受け入れた農業法人に対し、国の「農の雇用事業」に続き、3～5年目までを支援	農業振興費
64	産業振興部	有害鳥獣捕獲対策強化事業	○	4,766	サルに重点をおいた有害鳥獣捕獲対策として、猟友会と連携した見回り・捕獲体制の強化等を実施	林業振興費
65	産業振興部	水産物直売施設支援事業	○	61,750	漁業協同組合等が主体となって整備・運営する水産物直売施設の開設に向けた取組を支援及び関連する道路の補修等	水産業振興費
66	産業振興部	ため池太陽光発電事業	○	ゼロ予算	CO ₂ 削減や地域振興を図るため、ため池にフロード式太陽光発電施設を導入	—
67	土木建築部	がけ崩れ防止施設メンテナンス事業		1,000	平成26年度に策定した急傾斜地崩壊防止施設の修繕計画(5か年計画)に基づき、急傾斜地崩壊防止施設の補修工事を年次的に実施	急傾斜地防災事業費

番号	部等名	事業名等	[注要]	事業費(千円)	説 明	参考(目)
68	土木建築部	「土砂災害への備え」普及啓発事業		ゼロ予算	土砂災害ハザードマップを各校区の自主防災訓練や各種のイベントに合わせて、映像や模型等を利用し、市民にわかりやすく周知	—
69	土木建築部	市道拡幅整備要望評価システム推進事業	○	ゼロ予算	地元の協力体制が整った狭い市道の拡幅整備要望の優先順位評価システムを運用	—
70	土木建築部	うべみち愛護作業支援事業	○	ゼロ予算	自治会等が行う道路の草刈や清掃活動に、刈払機や側溝蓋開閉器等を無料貸出	—
71	土木建築部	橋梁定期点検事業	○	10,000	道路法施行規則の改正に基づき、橋梁（橋長2m以上）の近接目視による点検を5年に1回の頻度で実施	道路維持費
72	土木建築部	路面下空洞対策事業	○	5,000	市防災計画で緊急輸送道路として位置づけている市道11路線の道路面下の空洞調査及び補修を実施	道路維持費
73	土木建築部	市役所周辺地区整備事業	○	2,100	新庁舎建設に合わせ、周辺の真締川公園、常盤通り、街路等の整備基本方針、周辺の土地利用の方針などを定めた基本計画を策定	まちづくり推進事業費
74	土木建築部	立地適正化推進事業	○	11,419	多極ネットワーク型コンパクトシティの実現に向け、福祉・医療・商業等の都市機能や居住誘導区域を設定する立地適正化計画を策定	まちづくり推進事業費
75	土木建築部	宇部新川駅周辺地区整備事業	○	8,578	宇部新川駅周辺地区の再開発整備の基本方針、土地利用の方針及び公共施設の整備計画等を定めた地区再生計画を策定	まちづくり推進事業費
76	土木建築部	中心市街地建築促進助成金事業	○	ゼロ予算	中心市街地における建物新築又は増築者などに対して助成をする制度をPR	—
77	公園整備局	うべ花マップ作成事業	○	107	市内の花の見どころや花壇コンクール入賞花壇をマップ付きで紹介するパンフレットを作成	公園管理費
78	公園整備局	グリーン・パートナー事業	○	1,500	市民や団体等が花や緑をプロデュースする事業を支援するための環境を整備	公園管理費
79	公園整備局	ときわミュージアム整備事業	○	49,700	温室のリニューアルの一環として、中庭の整備等を実施	博物館費
80	公園整備局	常盤公園動物園リニューアル推進事業	○	7,944	体験学習館「モンスター」の学習プログラムの企画や運営	公園管理費
81	教育委員会	学校統合事業		31,000	見初小学校と神原小学校を統合した新設小学校のための基本設計	学校建設費
82	教育委員会	小中学校校舎耐震化事業	○	414,900	地震に対して安心安全な教育環境を確保するため、校舎の補強工事を実施（桃山中学校ほか：校舎7棟）	学校建設費
83	教育委員会	特色ある学校運営調査研究事業		2,546	教育専門企画員を配置し、コミュニティ・スクール、小中連携（一貫）教育等の学校運営に関する研究を実施	教育指導費
84	教育委員会	学校統合事業		1,051	小野中学校と厚東中学校の生徒間の交流等を実施	教育指導費

番号	部等名	事業名等	[注要]	事業費(千円)	説 明	参考(目)
85	教育委員会	子ども・子育て支援新制度移行幼稚園補助事業	○	48,263	「子ども・子育て支援新制度」、「一時預かり事業」に移行する園に対する補助	幼稚園費
86	教育委員会	幼稚園多子世帯保育料軽減事業	○	30,900	幼稚園に通園する第3子以降の保育料等を軽減するための補助	幼稚園費
87	教育委員会	発達障害児等支援者サポート事業	○	1,014	発達障害児等の支援者への研修及び支援に対する評価、助言を専門的見地から実施	特別支援教育費
88	教育委員会	宇部志立市民大学附属小学校創設事業	○	ゼロ予算	次代を担う人財を育成するため、放課後等に児童の学力向上を図るとともに多様な体験活動ができる環境を整備	—
89	教育委員会	いじめ問題調査委員会設置事業	○	72	いじめによる重大事態の事実関係の調査等を行うための調査委員会を設置	学校安心支援費
90	教育委員会	学校人権教育に関する公民連携事業	○	64	中学校におけるデートDV予防講座の開催等、民間団体等と連携して学校人権教育を実施	男女共同参画推進費
91	教育委員会	図書館Wi-Fi環境整備事業		763	利用者が所有する情報端末で、インターネットによる情報収集が可能となるWi-Fi環境の整備	図書館費
92	教育委員会	こどもアート体験事業	○	30	ピエンナーレ出展作家等との彫刻制作補助ワークショップを開催(うべの里アートフェスタ関連)	学びの森くすのき費
93	教育委員会	地域文化遺産デジタルアーカイブ構築事業	○	ゼロ予算	市制100周年にむけて、市内にある美術品や歴史資料等地域資源のデジタルアーカイブの構築	—
当初計 93事業 ①				1,225,167		

②平成26年度3月補正計上分 (国の経済対策活用による補正措置)

1	総合政策部	地方版総合戦略策定事業	○	10,000	まち・ひと・しごと創生に関する地方版総合戦略を策定	企画費
2	総合政策部	不採算バス路線実態調査事業	○	7,000	不採算バス路線の実態調査を実施	交通対策費
3	市民環境部	がんばる地域支援事業	○	7,400	地域の課題解決及び活性化に資する活動に取り組む校区に対する助成	地域振興費
4	健康福祉部	子どもの居場所づくり推進事業	○	2,000	子どもが安心・安全に過ごすことができる居場所・遊び場づくりの推進のための業務委託	児童福祉総務費
5	産業振興部	プレミアム付商品券発行事業	○	127,000	消費喚起を促し、地元経済の活性化を図るため、プレミアム付商品券を発行	商業振興費
6	産業振興部	まちなか商店リニューアル応援事業	○	3,000	中心市街地内で店舗改装や事業継承により刷新を図る商店に対し、改装費等を支援	商業振興費

番号	部等名	事業名等	[注要]	事業費(千円)	説 明	参考(目)
7	産業振興部	地域商業課題解決 ビジネス応援事業	○	3,000	地域の抱える商業課題をビジネスとして解決する事業を実施	商業振興費
8	産業振興部	がんばるふるさと 企業応援事業	○	3,000	国内外での商談会・展示会出展費用、販促物作成、市場調査、デザイン・パッケージ開発等に対する支援	中小企業対策費
9	産業振興部	中小企業ICT活用 促進事業	○	3,000	中小・小規模企業における情報化分野のスキル向上を図るため、セミナーや専門家による個別支援	中小企業対策費
10	産業振興部	子育て女性等再就職 支援事業	○	3,000	再就職を希望する子育て中の女性等を対象に、必要な知識・技能を習得するための研修等を実施	労政費
11	産業振興部	6次産業化推進事業	○	18,832	(仮称)うべまると元気ネットワークを活用した6次産業化及び農商工連携の推進	商工総務費
12	産業振興部	赤間硯ブランド化 推進事業	○	3,000	赤間硯のブランド化を推進するため、伝統的工芸品である赤間硯の商品力強化・販路開拓等を実施	商工総務費
13	産業振興部	着地型観光推進事業	○	14,900	(仮称)うべまると元気ネットワークを活用した着地型観光の推進	観光費
14	土木建築部	中央町三丁目地区 まち・ひと・しごと 創出事業	○	10,500	中央町三丁目地区のまちづくり構想策定及び地区内での芸術活動やインキュベートなどのため、建物のリノベーション経費や賃貸料を補助	まちづくり 推進事業費
15	公園整備局	常盤公園活性化基本 計画改定事業	○	1,500	常盤公園活性化基本計画の見直しを実施	公園管理費
16	公園整備局	UBEビエンナーレ 連携事業	○	2,700	UBEビエンナーレ大賞作家の瀬戸内国際芸術祭への出展及び山口情報芸術センターと連携したワークショップ等の開催	博物館費
17	北部総合支所	うべの里アート フェスタ開催事業	○	3,000	北部地域の自然や環境、伝統を活かしたアート(芸術)イベントを開催	総合支所費
経済対策 計 17事業 ②				222,832		
① + ② 合計 110事業				1,447,999		

IV- II 拡充事業

[主要]…Ⅲ 主要な取組に掲載

番号	部等名	事業名等	[注] 事業費(千円)	説明	参考(目)
①平成27年度当初予算計上分					
1	総務管理部	平和祈念継承事業	20	終戦70年の節目の年に当たり、平和への願いを後世に継承するための取組を拡充	一般管理費
2	総務管理部	相続財産管理人選任申立事業	1,006	相続財産管理人の選任を申立て、相続人不明の空き家、空き地の換価処分を実施	賦課費
3	総務管理部	契約方法改善事業	ゼロ予算	入札不調の解消に向け、入札参加者を適切に確保するための取組を実施	—
4	総合政策部	スポーツコミッション活動支援事業	18,860	スポーツ・健康づくりに関するポータルサイトの開発、大規模スポーツ大会の開催等スポーツコミッションの事業を支援	保健体育総務費
5	総合政策部	宇部志立市民大学運営事業	147	宇部志立市民大学の環境・健康・文化の各学部に大学院を創設	企画費
6	広報・シティセールス部	若者会議開催事業	113	大学生のみならず広く若い世代の人を対象を拡大し、市が直面する課題に対する意見・提案を聴取	広報広聴費
7	広報・シティセールス部	海外シティセールスパートナー事業	171	本市の魅力を海外に効果的・継続的に発信するため、留学生のみならず広く市内在住外国人をシティセールスパートナーとして委嘱	国際交流促進費
8	広報・シティセールス部	宇部志立市民大学「おもてなしゼミ in English」事業	202	海外からの来訪者を歓迎するためのおもてなし講座を、宇部志立市民大学のゼミとして位置づけ、学習内容を充実して実施	国際交流促進費
9	広報・シティセールス部	ジュニアグローバル研修事業	1,697	中学生を海外へ派遣し、従来のハイスクール訪問に加え、大学における研修や政府系機関等への訪問を通じ、国際的に活躍できる人材を養成	国際交流促進費
10	市民環境部	元気な地域創生事業	1,000	地域の課題解決や活性化を図るため、地域づくりの核となるリーダー育成等の研修を実施	地域振興費
11	市民環境部	元気・安心・地域づくり事業	2,268	保健師と地域支援員による地域支援チームの活動範囲を市内全域に拡大	地域振興費
12	市民環境部	協働のまちづくり提案サポート事業	3,000	市民協働に取り組みやすい環境づくりに向け、市民活動団体がより事業提案しやすいように協働のまちづくり提案サポート助成金を拡充	地域振興費
13	市民環境部	女性活躍推進サポート事業	220	女性のスキルアップや男性の家事参加促進など、女性の活躍推進につながるセミナー等を実施	男女共同参画推進費
14	市民環境部	スタディツアー推進事業	1,995	水俣・対馬・宇部の3市連携によるスタディツアーを実施することに加え、市内の環境ツアープログラムを企画・立案	環境衛生対策費
15	市民環境部	子育て関連リユース推進事業	177	子ども用品のリユースにスポーツ用品を新たに加え、ごみ減量と不用品の再使用を促進	清掃総務費

番号	部等名	事業名等	(注) 事業費(千円)	説明	参考(目)
16	健康福祉部	就労意欲喚起・求人開拓事業	○ 4,500	就労支援プログラム拡充により支援を強化し、生活保護受給者の就労意欲喚起・求人開拓事業を実施	生活保護総務費
17	健康福祉部	障害者理解促進支援事業	○ 2,070	障害者への理解を促進するため、小・中学校や地域での講演会等の対象・回数を拡大して実施	障害者福祉費
18	健康福祉部	乳幼児医療扶助事業	○ 9,184	小学校就学前までの児童に係る医療費助成の自己負担制度を廃止	乳幼児医療費
19	健康福祉部	子ども医療扶助事業	○ 20,824	医療費の一部助成の対象を、これまでの小学校3年生までから中学校3年生までに拡大	乳幼児医療費
20	健康福祉部	学童保育推進事業	○ 14,147	受入れ対象児童を小学校6年生にまで拡大して施設の充実を図るとともに、外部人材の活用や指導員のスキルアップにより保育活動を充実	児童福祉施設費
21	健康福祉部	多子世帯保育料軽減事業	○ 6,696	対象を、これまでの3歳未満の第3子に加え3歳以上の第3子にも拡大し、保育料を軽減	児童福祉施設費
22	産業振興部	商店街空き店舗対策補助事業	○ 2,500	空き店舗対策事業費補助金における要件の一部緩和及び対象エリアの拡大	商業振興費
23	産業振興部	ものづくり人材育成支援事業	○ 600	中小企業単独では実施が難しい人材研修に対し、技術的研修事業に加え、設計・営業等の基礎知識習得を支援	工業振興費
24	産業振興部	宇部市イノベーション大賞事業	○ 98	雇用機会の創出や地元への貢献につながるよう宇部市イノベーション大賞をリニューアルし、奨励制度の活用により企業誘致を促進	工業振興費
25	産業振興部	ふるさと起業家支援事業	○ 8,000	ふるさと起業家支援金を増額し、創業時の負担を軽減することで起業を支援	中小企業対策費
26	産業振興部	中小企業人材マッチング事業	○ 11,860	中小企業が多様な人材の確保ができるよう就職面接会において、企業と求職者の双方からアピールできる仕組みづくり等を新たに実施	労政費
27	産業振興部	高齢者労働能力活用事業	○ 10,280	高齢者の地域での活躍の場を広げるため、シルバー人材センターにおける派遣事業の拡充により、多様な就労機会の確保を支援	労政費
28	産業振興部	農商工連携ブランド推進事業	○ 7,492	「うべ元気ブランド」認証制度のブラッシュアップを行い、認証製品の認知度の向上を図るとともに、宇部産品の販路拡大業務の一部を公募により実施	商工総務費
29	産業振興部	集落営農法人等産地育成事業	○ 27,649	農作業の省力化と新たな産地形成のため、農業用機械の購入費の補助対象を、集落営農法人に加え、農業参入企業にも拡大	農作物対策費
30	産業振興部	市民農園モデル事業	○ 3,931	市民農園利用者の利便性向上のため、3農園について利用料を改定し、水道施設を整備	農作物対策費
31	産業振興部	水産業担い手育成確保支援事業	○ 3,000	水産業を担う人材を確保するため、研修修了者の就業に必要な漁船や漁具等の生産基盤整備についての支援を拡大	水産業振興費

番号	部等名	事業名等	(注) 事業費(千円)	説明	参考(目)
32	産業振興部	漁業資源対策補助事業	○ 9,793	漁業資源対策として、新たにカイガラアマノリの生産活動の安定化に向けた取組を支援	水産業振興費
33	産業振興部	水産基盤ストックマネジメント事業	○ 30,011	既存施設の長寿命化を図るため、床波漁港の浮桟橋の機能保全工事に着手し、新たに宇部岬漁港の護岸の測量調査設計業務を実施	漁港整備事業費
34	産業振興部	床波漁港海岸保全事業	○ 32,288	床波漁港海岸背後の住民の安全な暮らしを確保するため、新たに漁港東側の地区を事業計画に追加	漁港海岸保全事業費
35	産業振興部	多面的機能支払交付事業	○ 59,166	農村地域の共同活動による地域資源の保管理や農業用施設の長寿命化の活動促進として、単価アップ・対象地域の拡大等制度が拡充	農地費
36	土木建築部	「ふるさとの道」みぞ掃除助成事業	○ 200	新たに生活道路の側溝清掃に要する費用を助成対象項目に追加	道路維持費
37	土木建築部	まちなかイベント広場活用事業	○ ゼロ予算	既存の広場等を活用したイベント実施数の拡大に向けて総合窓口を設置、まちなかイベント広場を活用したイベントの実施及び情報発信	—
38	公園整備局	常盤公園ブランド推進事業	○ 3,965	ときわ動物園のリニューアルやときわ公園整備に伴う園内マップ・パンフレット等の更新、電気バスの運行やイベントを充実	公園管理費
39	公園整備局	UBEビエンナーレ観賞授業実施事業	○ 1,399	市内全小学校の4年生を対象を拡大し、UBEビエンナーレ観賞授業を実施	博物館費
40	公園整備局	常盤公園動物園リニューアル推進事業	○ 14,338	ときわ動物園オープンに伴う、新聞、ラジオ、テレビ等を利用したPRの拡充や山口宇部空港でのPRを推進	公園管理費
41	公園整備局	街路樹包括管理委託事業	○ 7,000	街路樹維持管理業務の仕様に基づく発注形態から性能を要求する包括的な委託への移行について、モデル路線で試行し、効果を検証	公園管理費
42	北部総合支所	今富ダム湖畔再生・活性化事業費	○ 8,638	桜の再生、間伐及び植栽等を実施することに加え、管理団体を育成	河川整備費
43	教育委員会	総合的な学習の時間充実事業	○ 1,110	環境や福祉の問題など現代社会の課題について専門家を招聘した授業を全小中学校で実施	教育指導費
44	教育委員会	コミュニティ・スクール推進事業	○ 940	コミュニティ・スクールごとの創意工夫を活かした特色のある活動を促進するため、新たにインセンティブ方式を導入	教育指導費
45	教育委員会	伝統文化・彫刻とのふれあい事業	○ 1,362	小中学校での琴教室、書道教室の実施に加え、中学生を対象とした彫刻指導を実施し、完成した作品を展示	教育指導費
46	教育委員会	学校図書館等支援員配置事業	○ 22,993	読書環境の整備及び読書活動を推進するため、学校図書館等支援員を中学校にも派遣	教育指導費
47	教育委員会	ICT活用教育推進事業	○ 91,562	デスクトップに代えて、タブレットPC等を活用した教育を全小中学校で実施及びコンピュータ教育推進教員を育成	教育振興費

番号	部等名	事業名等	[注] 事業費(千円)	説明	参考(目)
48	教育委員会	放課後子ども教室推進事業	○ 9,921	放課後や週末に子ども達が取り組む学習やスポーツ・文化活動等を校区数を増やして推進	青少年教育総務費
49	教育委員会	学校教育活動支援ボランティア推進事業	○ 242	教育ボランティアの登録者数を拡大し、小中学校の学校教育活動を支援	成人教育推進事業費
50	教育委員会	スクールカウンセラー緊急派遣事業	○ 256	緊急に対応が必要な場合等に、学校の要請等に応じてスクールカウンセラーを派遣できるような体制を拡充	学校安心支援費
当初 計 50事業			458,891		
②平成26年度3月補正計上分 (国の経済対策活用による補正措置)					
1	市民環境部	地域エネルギーシステム推進事業	○ 11,100	にぎわいエコまち計画における地域レベルでのエネルギーの効率化を図るための実証事業の実施及び市民・事業者向けの地域エネルギー講座の開催	環境対策総務費
2	公園整備局	UBEビエンナーレ関連イベントの総合アート化事業	○ 5,270	UBEビエンナーレ本展にあわせて、絵画等他分野の活動との連携及びうべの里アートフェスタ等との連携	博物館費
経済対策 計 2事業 ②			16,370		
① + ② 合計 52事業			475,261		

V 特別会計及び公営企業会計予算

1 特別会計

特別会計の予算規模は、全体で、443億3140万円で、前年度当初予算(436億5570万円)に比べ、約6億7600万円の増(+1.5%)となっています。

このうち、国民健康保険事業会計については、共同事業拠出金の増等により、28億4200万円の増(+13.4%)、介護保険事業会計については、保険給付費の増等により、8億5700万円の増(+5.5%)となっています。

予算規模

(単位:千円)

会 計 名	平成27年度		平成26年度		比 較	
	当初予算額	構成比	当初予算額	構成比	増減額	増減率
ガス事業清算会計			3,078,600	7.1%	△3,078,600	皆減
公共用地造成事業会計	651,000	1.5%	689,800	1.6%	△38,800	△5.6%
食肉センター事業会計	15,000	0.0%	14,000	0.0%	1,000	7.1%
介護保険事業会計	16,353,000	36.9%	15,496,000	35.5%	857,000	5.5%
国民健康保険事業会計	24,120,000	54.4%	21,278,000	48.7%	2,842,000	13.4%
後期高齢者医療会計	2,495,000	5.6%	2,405,000	5.5%	90,000	3.7%
農業集落排水事業会計	365,000	0.8%	332,400	0.8%	32,600	9.8%
中央卸売市場事業会計	153,000	0.3%	152,800	0.4%	200	0.1%
地方卸売市場事業会計	70,800	0.2%	83,300	0.2%	△12,500	△15.0%
市営駐車場事業会計	108,600	0.2%	125,800	0.3%	△17,200	△13.7%
計	44,331,400	100.0%	43,655,700	100.0%	675,700	1.5%

*構成比は、特別会計総額に対する割合

一般会計繰出金

(単位:千円)

会 計 名	平成27年度		平成26年度		比 較	
	当初予算額	構成比	当初予算額	構成比	増減額	増減率
ガス事業清算会計						
公共用地造成事業会計	347,602	6.9%	386,073	7.8%	△38,471	△10.0%
食肉センター事業会計	10,181	0.2%	8,257	0.2%	1,924	23.3%
介護保険事業会計	2,324,349	45.9%	2,170,639	43.8%	153,710	7.1%
国民健康保険事業会計	1,526,807	30.2%	1,541,801	31.1%	△14,994	△1.0%
後期高齢者医療会計	578,252	11.4%	562,851	11.4%	15,401	2.7%
農業集落排水事業会計	241,269	4.8%	247,138	5.0%	△5,869	△2.4%
中央卸売市場事業会計	28,298	0.6%	29,433	0.6%	△1,135	△3.9%
地方卸売市場事業会計	3,504	0.1%	4,284	0.1%	△780	△18.2%
市営駐車場事業会計						
計	5,060,262	100.0%	4,950,476	100.0%	109,786	2.2%

*構成比は、一般会計繰出金総額に対する割合

宇部阿知須公共下水道組合及び山口県後期高齢者医療広域連合に対する一般会計繰出金

宇部阿知須公共下水道組合負担金	375,824		375,830		△6	△0.0%
後期高齢者医療保険療養給付費負担金	2,131,649		2,110,543		21,106	1.0%

2 水道事業会計

[概要]

平成 27 年度水道事業会計予算は、業務の予定量として給水戸数 73,907 戸、年間給水量 20,476 千 m³を見込み、これらに必要な諸経費及び料金収入等を計上しました。

収益的収支については、水道事業収益 4,123,989 千円から消費税及び地方消費税分 289,434 千円を控除し、水道事業費用 3,628,528 千円から消費税及び地方消費税分 186,614 千円を控除した結果、当年度純利益は 392,641 千円となります。

一方、資本的収支については、収入では企業債、工事負担金等を計上し、支出では、水道施設の整備・更新工事等の建設改良費と企業債償還金を計上しました。

その結果、資本的収入 881,121 千円、資本的支出 2,523,323 千円となり、差引不足額は、1,642,202 千円となる見込みであります。これは、損益勘定留保資金等で補てんすることとしました。

[収益的収支及び資本的収支]

収益的収支

項 目		予算額(千円)
収 入	料金収入	3,710,977
	その他収入	413,012
	収 入 計	4,123,989
支 出	職員給与費	1,039,079
	受水費	148,347
	補修費等	156,357
	減価償却費	1,011,343
	支払利息	246,240
	その他支出	1,027,162
支 出 計		3,628,528
差 引		495,461
消費税及び地方消費税		△ 102,820
当年度純利益 (△は当年度純損失)		392,641
その他未処分利益剰余金変動額		450,000
未処分利益剰余金 (△は未処理欠損金)		1,831,299

資本的収支

項 目		予算額(千円)
収 入	企業債	650,000
	工事負担金	133,337
	他会計補助金	97,784
収 入 計		881,121
支 出	原浄水施設費	174,960
	配水施設費	1,031,738
	その他建設改良費	138,810
	企業債償還金	1,177,815
	支 出 計	2,523,323
差 引		△ 1,642,202

資本的収支差引不足額は、損益勘定留保資金等で補てんします。

3 下水道事業会計

[概要]

平成 27 年度下水道事業会計予算は、業務の予定量として汚水整備戸数 122 戸、年間総処理水量 21,044 千 m³を見込み、これらに必要な諸経費及び使用料収入等を計上しました。

まず、収益的収支ですが、下水道事業収益 5,878,927 千円から消費税及び地方消費税分 167,221 千円を控除し、下水道事業費用 5,474,000 千円から消費税及び地方消費税分 69,549 千円を控除した結果、当年度純利益は 307,255 千円となります。

次に、資本的収支ですが、収入には国庫補助金、企業債等を計上し、支出には、平成 28 年度から試験的に受け入れを行うし尿受入施設 (MICS 事業) を含む東部浄化センター再構築事業や栄川及び鶴の島ポンプ場を統合する玉川ポンプ場の土木工事をはじめとする改築事業などの建設改良費と企業債償還金を計上しました。

その結果、資本的収入 4,354,954 千円、資本的支出 6,222,000 千円となり、差引不足額は、1,867,046 千円となる見込みですが、これは、損益勘定留保資金等で補てんすることとしました。

[収益的収支及び資本的収支]

収益的収支

項 目		予算額(千円)
収 入	使用料収入	2,242,003
	他会計負担金	1,527,634
	他会計補助金	215,015
	長期前受金戻入	1,874,267
	その他収入	20,008
収 入 計		5,878,927
支 出	職員給与費	601,090
	動力費	164,067
	補修費等	140,859
	減価償却費	3,403,341
	(うち、長期前受金対応分)	(1,766,454)
	支払利息	592,316
	その他支出	572,327
支 出 計		5,474,000
差 引		404,927
消費税及び地方消費税		△ 97,672
当年度純利益 (△は当年度純損失)		307,255
その他未処分利益剰余金変動額		105,876
未処分利益剰余金 (△は未処理欠損金)		896,650

資本的収支

項 目		予算額(千円)
収 入	企業債	1,847,200
	国庫補助金	2,051,000
	他会計出資金	410,654
	その他収入	46,100
	収 入 計	4,354,954
支 出	管渠事業費	1,741,980
	処理場事業費	2,331,410
	受益者負担金徴収事務費	820
	その他支出	22,777
	企業債償還金	2,125,013
支 出 計		6,222,000
差 引		△ 1,867,046

資本的収支差引不足額は、損益勘定留保資金等で補てんします。

4 交通事業会計

〔概要〕

平成 27 年度交通事業会計予算は、業務の予定量として乗合事業は、稼働バス台数 21,226 台、走行キロ数 3,272 千km、輸送人員 2,503 千人、貸切事業は、稼働バス台数 2,304 台、走行キロ数 418 千km、輸送人員 82 千人を見込み、これらに必要な諸経費及び運送収入等を計上しました。

収益的収支については、自動車事業収益の 1,088,788 千円から消費税及び地方消費税分 39,392 千円を控除し、自動車事業費用の 1,092,819 千円から消費税及び地方消費税分 22,959 千円を控除した結果、当年度純損失は 20,464 千円となり、当年度未処分利益剰余金は 22,710 千円となる見込みです。

一方、資本的収支については、収入は、企業債等を計上し、支出は、ノンステップ型路線バス 3 台及びリフト付き大型貸切バス 1 台、中型貸切バス 1 台の更新等に要する建設改良費と企業債償還金を計上しました。

その結果、資本的収入 96,895 千円に対し、資本的支出は 192,712 千円となり、収支差引 95,817 千円の財源不足となる見込みではありますが、これは、損益勘定留保資金等で補てんすることとしました。

〔収益的収支及び資本的収支〕

収益的収支

項 目		予算額(千円)
収 入	乗合収入	557,814
	貸切収入	142,298
	その他収入	388,676
収 入 計		1,088,788
支 出	職員給与費	742,949
	燃料・油脂費	92,061
	車両修繕費	51,944
	減価償却費	77,018
	その他支出	128,847
支 出 計		1,092,819
差 引		△ 4,031
消費税及び地方消費税		△ 16,433
当年度純利益 (△は当年度純損失)		△ 20,464
未処分利益剰余金 (△は未処理欠損金)		22,710

資本的収支

項 目		予算額(千円)
収 入	企業債	95,000
	固定資産売却代金	1,031
	工事負担金	864
収 入 計		96,895
支 出	建設改良費	153,130
	企業債償還金	39,582
支 出 計		192,712
差 引		△ 95,817

資本的収支差引不足額は、損益勘定留保資金等で補てんします。

(参考) 公営企業会計予算前年度比較

(単位:千円)

会 計 名		平成27年度	平成26年度	増 減 額	増 減 率
水道事業会計					
収益的 収 支	収益的收入	4,123,989	4,220,383	△ 96,394	△ 2.3%
	料金収入	3,710,977	3,824,073	△ 113,096	△ 3.0%
	その他収入	413,012	396,310	16,702	4.2%
	収益的支出	3,628,528	3,683,739	△ 55,211	△ 1.5%
	職員給与	1,039,079	1,009,125	29,954	3.0%
	減価償却	1,011,343	1,004,132	7,211	0.7%
	支払利息	246,240	278,911	△ 32,671	△ 11.7%
その他支出	1,331,866	1,391,571	△ 59,705	△ 4.3%	
	差引	495,461	536,644	△ 41,183	
資本的 収 支	資本的收入	881,121	967,987	△ 86,866	△ 9.0%
	企業債	650,000	680,000	△ 30,000	△ 4.4%
	工事負担金	133,337	192,027	△ 58,690	△ 30.6%
	他会計補助金	97,784	95,960	1,824	1.9%
	資本的支出	2,523,323	2,579,189	△ 55,866	△ 2.2%
	建設改良費	1,345,508	1,412,635	△ 67,127	△ 4.8%
	企業債償還金	1,177,815	1,166,554	11,261	1.0%
	差引	△ 1,642,202	△ 1,611,202	△ 31,000	
下水道事業会計					
収益的 収 支	収益的收入	5,878,927	6,097,995	△ 219,068	△ 3.6%
	使用料収入	2,242,003	2,305,435	△ 63,432	△ 2.8%
	他会計負担金	1,527,634	1,540,458	△ 12,824	△ 0.8%
	他会計補助金	215,015	215,283	△ 268	△ 0.1%
	長期前受金戻入	1,874,267	2,020,337	△ 146,070	△ 7.2%
	その他収入	20,008	16,482	3,526	21.4%
	収益的支出	5,474,000	5,608,000	△ 134,000	△ 2.4%
職員給与	601,090	613,888	△ 12,798	△ 2.1%	
減価償却	3,403,341	3,538,752	△ 135,411	△ 3.8%	
支払利息	592,316	639,735	△ 47,419	△ 7.4%	
その他支出	877,253	815,625	61,628	7.6%	
	差引	404,927	489,995	△ 85,068	
資本的 収 支	資本的收入	4,354,954	4,214,081	140,873	3.3%
	企業債	1,847,200	1,820,600	26,600	1.5%
	国庫補助金	2,051,000	1,922,700	128,300	6.7%
	他会計出資金	410,654	411,081	△ 427	△ 0.1%
	その他収入	46,100	59,700	△ 13,600	△ 22.8%
	資本的支出	6,222,000	6,069,000	153,000	2.5%
	建設改良事業費	4,073,390	3,989,754	83,636	2.1%
企業債償還金	2,125,013	2,032,516	92,497	4.6%	
その他支出	23,597	46,730	△ 23,133	△ 49.5%	
	差引	△ 1,867,046	△ 1,854,919	△ 12,127	
交通事業会計					
収益的 収 支	収益的收入	1,088,788	1,070,932	17,856	1.7%
	乗合収入	557,814	567,796	△ 9,982	△ 1.8%
	貸切収入	142,298	125,172	17,126	13.7%
	その他収入	388,676	377,964	10,712	2.8%
	収益的支出	1,092,819	1,147,242	△ 54,423	△ 4.7%
	職員給与	742,949	772,356	△ 29,407	△ 3.8%
	燃料油脂	92,061	113,907	△ 21,846	△ 19.2%
車両修繕	51,944	45,339	6,605	14.6%	
減価償却	77,018	68,637	8,381	12.2%	
その他支出	128,847	147,003	△ 18,156	△ 12.4%	
	差引	△ 4,031	△ 76,310	72,279	
資本的 収 支	資本的收入	96,895	54,835	42,060	76.7%
	企業債	95,000	54,000	41,000	75.9%
	固定資産売却代金	1,031	835	196	23.5%
	工事負担金	864		864	皆増
	資本的支出	192,712	147,310	45,402	30.8%
	建設改良費	153,130	107,247	45,883	42.8%
	企業債償還金	39,582	40,063	△ 481	△ 1.2%
	差引	△ 95,817	△ 92,475	△ 3,342	

○ 市債・企業債残高の状況

(単位:千円)

会 計		平成26年度末 残高見込	平成27年度 起債見込額	平成27年度 元金償還見込額	平成27年度末 残高見込
一般会計		75,218,287	4,760,600	7,220,274	72,758,613
特別 会計	公共用地造成事業会計	1,260,120		330,520	929,600
	介護保険事業会計	219,000		20,000	199,000
	農業集落排水事業会計	2,120,134	54,400	140,895	2,033,639
	中央卸売市場事業会計	22,398		6,736	15,662
特別会計 計		3,621,652	54,400	498,151	3,177,901
一般・特別会計 計		78,839,939	4,815,000	7,718,425	75,936,514
公営 企業 会計	水道事業会計	11,697,805	650,000	1,177,815	11,169,990
	下水道事業会計	35,091,548	1,847,200	2,125,013	34,813,735
	交通事業会計	146,164	95,000	39,582	201,582
公営企業会計 計		46,935,517	2,592,200	3,342,410	46,185,307
合 計		125,775,456	7,407,200	11,060,835	122,121,821

